

EXPEDIENTE Nº: SP24-00482 (LOTE 1: Instalación paneles fotovoltaicos Caja Mágica)

EXPEDIENTE Nº SP24-00483 (LOTE 2: Sustitución del alumbrado interior Caja Mágica)

PLIEGO DE PRESCRIPCIONES TÉCNICAS PARTICULARES CORRESPONDIENTES A LA CONTRATACIÓN POR LOTES DE LAS OBRAS DE INSTALACIÓN DE PANELES FOTOVOLTAICOS EN LA CUBIERTA DEL EDIFICIO INDOOR SUR DE CAJA MÁGICA (LOTE 1) Y LA SUSTITUCIÓN DEL ALUMBRADO DEL INTERIOR DE LOS ESTADIOS DE CAJA MÁGICA (LOTE 2) - SITO EN EL CAMINO PERALES S/N DE MADRID Y GESTIONADO POR LA SOCIEDAD MERCANTIL MUNICIPAL MADRID DESTINO, CULTURA, TURISMO Y NEGOCIO,S.A. - ACTUACIÓN INCLUIDA DENTRO DEL EJE PROGRAMÁTICO 2 “EFICIENCIA ENERGÉTICA”, DEL PLAN DE SOSTENIBILIDAD TURÍSTICA EN DESTINO (PSTD) 2021 Y FINANCIADO CON FONDOS DE LOS PLANES NEXT GENERATION UE (REAL DECRETO-LEY 36/2020, DE 30 DE DICIEMBRE, POR EL QUE SE APRUEBAN MEDIDAS URGENTES PARA LA MODERNIZACIÓN DE LA ADMINISTRACIÓN PÚBLICA Y PARA LA EJECUCIÓN DEL PLAN DE RECUPERACIÓN, TRANSFORMACIÓN Y RESILIENCIA C14.I01.S02), A ADJUDICAR POR PROCEDIMIENTO ABIERTO SIMPLIFICADO.

NOTA: Registro Oficial de Licitadores y Empresas Clasificadas del Sector Público

De conformidad con el artículo 159.4 a) de la Ley 9/2017, de 8 de noviembre, de Contratos del Sector Público, todos los licitadores que se presenten a licitaciones realizadas a través del procedimiento abierto simplificado deberán estar inscritos en el Registro Oficial de Licitadores y Empresas Clasificadas del Sector Público – también conocido como ROLECE - en la fecha final de presentación de ofertas siempre que no se vea limitada la concurrencia.

En consecuencia, será obligatorio para participar en las licitaciones tramitadas mediante el procedimiento abierto simplificado, estar inscrito en el Registro Oficial de Licitadores y Empresas Clasificadas del Estado, también conocido como ROLECE.

A estos efectos, también se considerará admisible la proposición del licitador que acredite haber presentado la solicitud de inscripción en el correspondiente Registro junto con la documentación preceptiva para ello, siempre que tal solicitud sea de fecha anterior a la fecha final de presentación de las ofertas. La acreditación de esta circunstancia tendrá lugar mediante la aportación del acuse de recibo de la solicitud emitido por el correspondiente Registro y de una declaración responsable de haber aportado la documentación preceptiva y de no haber recibido requerimiento de subsanación.

ÍNDICE

- 1. CONSIDERACIONES PREVIAS**
- 2. OBJETO**
- 3. DESCRIPCIÓN DEL CENTRO**
- 4. ALCANCE DE LA OBRA**
- 5. CONDICIONES DE EJECUCIÓN DEL CONTRATO**
 - 5.1. DURACIÓN DEL CONTRATO**
 - 5.2. PRÓRROGAS**
 - 5.3. MEDIOS PERSONALES Y MATERIALES**
 - 5.3.1. Medios humanos**
 - 5.3.2. Medios materiales**
 - 5.4. INSTALACIONES Y MEDIOS AUXILIARES**
- 6. PROPIEDAD INTELECTUAL, CONFIDENCIALIDAD Y PROTECCIÓN DE DATOS.**
- 7. TRANSFERENCIA TECNOLÓGICA.**
- 8. RÉGIMEN JURÍDICO LABORAL.**
- 9. DOCUMENTACIÓN A DISPOSICIÓN DE LOS LICITADORES**
- 10. AGENTES INTERVINIENTES EN OBRA**
 - 10.1. Promotor**
 - 10.2. Contratista**
 - 10.3. Dirección Facultativa**
 - 10.3.1. Director de Obra**
 - 10.3.2. Director de Ejecución de obra**
 - 10.3.3. Coordinador de Seguridad y Salud en fase de ejecución**
 - 10.4. Entidades y Laboratorios de control de calidad de la edificación.**
- 11. RELACIÓN CON LOS AGENTES INTERVINIENTES EN LA OBRA**
- 12. DOCUMENTACIÓN DE OBRA**
- 13. LIBRO DE ÓRDENES**
- 14. CONTROL DE CALIDAD**
- 15. PLAN DE GESTIÓN DE RESIDUOS**

16. CLAUSULAS SOCIALES

17. CONTROL DE LAS CLÁUSULAS SOCIALES Y MEDIOAMBIENTALES, Y DE LAS CONDICIONES ESPECIALES DE EJECUCIÓN

18. DOCUMENTACIÓN A ENTREGAR POR EL CONTRATISTA. PISTA DE AUDITORÍA Y CONSERVACIÓN DE DOCUMENTOS

19. CONDICIONES TÉCNICAS DE LOS MATERIALES, DE LA EJECUCIÓN Y DE LAS VERIFICACIONES

20. RESPONSABILIDAD DEL CONTRATISTA EN LAS RECLAMACIONES PATRIMONIALES DERIVADAS DE LA ACTIVIDAD OBJETO DEL CONTRATO

21. NORMATIVA

22. DATOS DE CARÁCTER PERSONAL

22.1. Normativa

22.2. Tratamiento de datos personales

22.3. Estipulaciones como encargado de tratamiento

22.4. Datos a tener en cuenta por los licitadores de cara a dimensionar el trabajo a realizar

22.5. Tratamiento de datos personales

22.6. Medidas de seguridad

EXPEDIENTE Nº: SP24-00482 (LOTE 1: Instalación paneles fotovoltaicos Caja Mágica)

EXPEDIENTE Nº SP24-00483 (LOTE 2: Sustitución del alumbrado interior Caja Mágica)

PLIEGO DE PRESCRIPCIONES TÉCNICAS PARTICULARES CORRESPONDIENTES A LA CONTRATACIÓN POR LOTES DE LAS OBRAS DE INSTALACIÓN DE PANELES FOTOVOLTAICOS EN LA CUBIERTA DEL EDIFICIO INDOOR SUR DE CAJA MÁGICA (LOTE 1) Y LA SUSTITUCIÓN DEL ALUMBRADO DEL INTERIOR DE LOS ESTADIOS DE CAJA MÁGICA (LOTE 2) - SITO EN EL CAMINO PERALES S/N DE MADRID Y GESTIONADO POR LA SOCIEDAD MERCANTIL MUNICIPAL MADRID DESTINO, CULTURA, TURISMO Y NEGOCIO,S.A. - ACTUACIÓN INCLUIDA DENTRO DEL EJE PROGRAMÁTICO 2 “EFICIENCIA ENERGÉTICA”, DEL PLAN DE SOSTENIBILIDAD TURÍSTICA EN DESTINO (PSTD) 2021 Y FINANCIADO CON FONDOS DE LOS PLANES NEXT GENERATION UE (REAL DECRETO-LEY 36/2020, DE 30 DE DICIEMBRE, POR EL QUE SE APRUEBAN MEDIDAS URGENTES PARA LA MODERNIZACIÓN DE LA ADMINISTRACIÓN PÚBLICA Y PARA LA EJECUCIÓN DEL PLAN DE RECUPERACIÓN, TRANSFORMACIÓN Y RESILIENCIA C14.I01.S02), A ADJUDICAR POR PROCEDIMIENTO ABIERTO SIMPLIFICADO.

1. CONSIDERACIONES PREVIAS

La Conferencia Sectorial de Turismo, órgano de cooperación de composición multilateral y ámbito sectorial, en su reunión del día 28 de julio de 2021, ratificó la aprobación de la Estrategia de Sostenibilidad Turística en Destinos (en adelante, la “Estrategia”), marco del Programa de Sostenibilidad Turística en Destinos, tanto en la edición ordinaria, como en la extraordinaria (financiada con el PRTR). La Estrategia se instrumenta en torno a Programas de Planes de Sostenibilidad Turística en Destinos (en adelante PSTD), y su aprobación permitió el inicio de las convocatorias correspondientes a los ejercicios 2021, 2022 y 2023 del Programa Extraordinario de Sostenibilidad Turística en Destinos a cargo del PRTR.

El Acuerdo de la Conferencia Sectorial de Turismo del 21 de diciembre de 2021, fija el reparto resultante para las Comunidades Autónomas del crédito destinado a la financiación de actuaciones de inversión por parte de entidades locales en el marco del Componente 14 Inversión 1 del PRTR, por el que se determina que, para la ejecución del Plan Territorial, le corresponden a la Comunidad de Madrid, en la convocatoria 2021, un total de 34.400.000 euros, de los cuales se destinarán al PSTD Ciudad de Madrid – Ayuntamiento de Madrid 10.000.000 € para llevar a cabo las actuaciones a financiar dentro del PSTD 2021.

Las actuaciones a ejecutar correspondiente al PSTD 2021 están incluidas en el Eje 1 “Transición ecológica”, Eje 2 “Eficiencia energética”, Eje 3 “Transformación digital” y Eje 4 “Competitividad”.

El PSTD financiado mediante los créditos cuya transferencia se autoriza, estará obligado a respetar el principio de “no causar daño significativo” (principio do no significant harm- DNSH) al medio

ambiente previsto en el Reglamento (UE) 2021/241 del Parlamento Europeo y del Consejo, de 12 de febrero de 2021, por el que se establece el Mecanismo de Recuperación y Resiliencia y demás normativa europea de aplicación. Asimismo, garantizará el cumplimiento de las obligaciones de etiquetado ambiental y digital, de acuerdo con lo previsto en el citado Reglamento.

Por otra parte, la Orden HFP/1030/2021, de 29 de septiembre, configura el sistema de gestión del Plan de recuperación, Transformación y Resiliencia, junto a la Orden HFP/1031/2021, de 29 de septiembre.

Asimismo y dado que las líneas de inversión reseñadas anteriormente serán financiadas con cargo al PRTR, les serán de aplicación las especialidades previstas en el artículo 44 del Real Decreto-ley 36/2020, de 30 de diciembre, por el que se aprueban medidas urgentes para la modernización de la Administración Pública y para la ejecución del PRTR.

Por tanto, cada entidad beneficiaria de un PSTD está sometida como responsable de la ejecución de la actuación aprobada, a lo establecido en la normativa aplicable en cuanto a la gestión, seguimiento, ejecución y justificación de éstos, con especial incidencia en la consecución de los hitos y objetivos CID incluidos en la Decisión de Ejecución del Consejo, y su cumplimiento se verificará de acuerdo con los mecanismos pactados con la Comisión Europea en las disposiciones operativas a las que se refiere el artículo 20.6 del Reglamento 2021/241, del Parlamento Europeo y del Consejo, de 12 de febrero de 2021, por el que se establece el Mecanismo de Recuperación y Resiliencia. Será obligatorio tanto el cumplimiento de los hitos y objetivos como proporcionar la información de seguimiento que se establezca desde la Administración General del Estado, tanto de ejecución de gasto como de consecución de objetivos y el logro de los indicadores en las cuantías asignadas de manera individualizada a cada comunidad autónoma. Por tanto, el cumplimiento de los hitos y objetivos previstos en la Decisión de Ejecución del Consejo es obligatorio para que cada comunidad autónoma pueda retener finalmente los fondos transferidos. En relación con el cumplimiento de los hitos y objetivos, deberá no obstante tenerse en consideración las actualizaciones y/o aclaraciones a los mismos que puedan darse por parte de las Administraciones Públicas competentes.

A estos efectos hay que tener en cuenta lo establecido en el apartado 7º “Gastos no financiables” del dispongo cuarto de la Orden 1484/2023, de 11 de septiembre, de la Consejería de Cultura, Turismo y Deporte de la Comunidad de Madrid.

Mediante las Órdenes 2367/2022, de 29 de noviembre (corregida mediante Orden 2488/2022, de 14 de diciembre), y 1484/2023, de 11 de septiembre, de la Consejería de Cultura, Turismo y Deporte de la Comunidad de Madrid, publicadas en los BOCM nº 297 de diciembre de 2022 y nº 230 de septiembre de 2023, respectivamente, se han concedido sendas subvenciones directas al Ayuntamiento de Madrid para la ejecución de sus “Planes de Sostenibilidad Turística en Destino 2021 y 2022”, que forman parte, a su vez, de los correspondientes “Planes Territoriales de la Comunidad de Madrid 2021 y 2022”, a cargo del Mecanismo de Recuperación, Transformación y Resiliencia (Fondos de la Unión Europea-NextGenerationEU).

Ambas órdenes tienen por objeto articular el procedimiento de gestión de la ayuda/subvención directa al Ayuntamiento de Madrid, identificado como entidad beneficiaria, con el objetivo de ejecutar las actuaciones previstas en los PSTD 2021 y 2022 integrados, a su vez, en los Planes Territoriales de la Comunidad de Madrid para los años 2021 y 2022, aprobados ambos en sendos Acuerdos de la Conferencia Sectorial de Turismo de 21 de diciembre de 2021 y 14 de diciembre de 2022, respectivamente.

En dichos acuerdos constan singularizadas las entidades locales, sus PSTD y el importe correspondiente a cada uno de ellos, entre otros extremos. En el Plan de Recuperación, Transformación y Resiliencia (PRTR) y como parte del Componente 14, se ha incluido la línea de inversión de Transformación del modelo turístico hacia la sostenibilidad, que incluye el Programa de Planes de Sostenibilidad Turística en Destinos como Submedida 2 de la Inversión 1 (C14.I1.S02), en tanto que mecanismo de actuación cooperada entre los tres niveles de la Administración.

Por su parte, el Ayuntamiento de Madrid ha encargado a la entidad pública municipal Madrid Destino, Cultura, Turismo y Negocio, S.A. (en adelante, "Madrid Destino"), dependiente del citado Ayuntamiento, la ejecución de los siguientes proyectos incluidos en el PSTD 2021, entre cuyas actuaciones se encuentra las obras objeto del presente procedimiento que se encuadra dentro de la Actuación 3 del Eje 2 del PSTD 2021.

Ejes programáticos	Actuaciones	Anualidad 2022	Anualidad 2023	Anualidad 2024	Anualidad 2025	TOTAL	PORCENTAJE	ETIQUETA
EJE 1 Transición ecológica	1 Medición, reducción y compensación de CO2: Certificaciones y plantado de árboles	0	15.000,00 €	547.500,00 €	187.500,00 €	750.000,00 €	7,50%	47 - 47 bis 48
	2 Medición, reducción y compensación de CO2: apoyo a empresas	0	15.000,00 €	547.500,00 €	187.500,00 €	750.000,00 €	7,50%	27
TOTAL EJE 1		0,00 €	30.000,00 €	1.095.000,00 €	375.000,00 €	1.500.000,00 €	15,00%	
EJE 2 Eficiencia energética	3 Caja Mágica (suministro e instalación de elementos de alumbrado eficiente y paneles solares)	0	40.000,00 €	1.460.000,00 €	500.000,00 €	2.000.000,00 €	20,00%	26 bis y 29
TOTAL EJE 2		0,00 €	40.000,00 €	1.460.000,00 €	500.000,00 €	2.000.000,00 €	20,00%	
EJE 3 Transición digital	4 Programa integral de transformación digital turística	0	104.000,00 €	3.796.000,00 €	1.300.000,00 €	5.200.000,00 €	52,00%	NA
TOTAL EJE 3		0,00 €	104.000,00 €	3.796.000,00 €	1.300.000,00 €	5.200.000,00 €	52,00%	
EJE 4 Competitividad	5 Especialización en turismo de Alto Impacto	0	26.000,00 €	949.000,00 €	325.000,00 €	1.300.000,00 €	13,00%	NA
TOTAL EJE 4		0,00 €	26.000,00 €	949.000,00 €	325.000,00 €	1.300.000,00 €	13,00%	
TOTAL		0,00 €	200.000,00 €	7.300.000,00 €	2.500.000,00 €	10.000.000,00 €	100,00%	

Madrid Destino tiene, entre otros objetivos, la gestión de programas y actividades culturales, formativas y artísticas, la organización, apoyo y difusión de las mismas, la prestación de todos los servicios e infraestructuras integrantes o complementarios de estos programas y actividades, la gestión de cualesquiera centros, espacios, recintos, dependencias y/o servicios culturales, cuya gestión le fuera encomendada temporal o indefinidamente, o cuyo uso le fuera cedido por el Ayuntamiento de Madrid, incluida la contratación y ejecución de las obras, instalaciones, servicios y suministros para los mismos, la gestión de las políticas municipales de promoción e información turística de la Ciudad de Madrid, la proyección de su imagen a nivel nacional e internacional y la gestión y explotación de los derechos de propiedad intelectual derivados de las obras susceptibles de generar tales derechos resultantes de las anteriores actividades, así como la prestación por cuenta propia o ajena de todo tipo de servicios relacionados con la organización, dirección, producción y administración de eventos, ya sean deportivos, exposiciones, congresos, convenciones, seminarios, ferias, y cualquier otro evento de naturaleza similar.

Las intervenciones objeto de este expediente se recogen en el Anexo I al presente Pliego.

El presente Pliego de Prescripciones Técnicas Particulares, constituye el conjunto de Instrucciones, Normas y Especificaciones que, además del Pliego de Cláusulas Administrativas Particulares, regirá la contratación de los trabajos descritos anteriormente.

Este Pliego de Prescripciones Técnicas Particulares es adicional a todos los documentos que integran el proyecto de ejecución que define las obras de referencia, incluyéndose las órdenes e instrucciones dictadas por la Dirección Facultativa de la obra, bien oralmente o por escrito.

Se acometerán los trabajos cumpliendo con lo especificado en el apartado de condiciones técnicas de la obra y se emplearán materiales que cumplan con lo especificado en el mismo.

Es obligación de la contrata, así como del resto de agentes intervinientes en la obra el conocimiento del presente Pliego y el cumplimiento de todos sus puntos.

NOTA: En cada uno de los Apartados del presente Pliego de Prescripciones Técnicas Particulares y salvo que se discrimine por Lote, su descripción es común para los dos Lotes objeto de licitación.

EXPTE. Nº SP24-00482 LOTE 1: OBRAS DE INSTALACIÓN DE PANELES FOTOVOLTAICOS EN LA CUBIERTA DE EDIFICIO INDOOR SUR DE CAJA MÁGICA EN EL COMPLEJO MULTIFUNCIONAL DE LA CAJA MÁGICA (Eje 2 PSTD 2021 “Actuaciones de mejora de la eficiencia energética”).

EXPTE. Nº SP24-00483 LOTE 2: OBRAS PARA LA SUSTITUCIÓN DEL ALUMBRADO DEL INTERIOR DE LOS ESTADIOS DE CAJA MÁGICA EN EL COMPLEJO MULTIFUNCIONAL DE LA CAJA MÁGICA (Eje 2 PSTD 2021 “Actuaciones de mejora de la eficiencia energética”).

2. OBJETO

De conformidad con lo expuesto, constituye el objeto de la presente contratación la ejecución de las obras de instalación de paneles fotovoltaicos en la cubierta de edificio Indoor Sur de Caja Mágica y la sustitución del alumbrado del interior de los estadios de Caja Mágica - sito en el camino perales s/n de Madrid, de conformidad con los requerimientos y condiciones establecidos en los Pliegos que rigen la contratación.

3. DESCRIPCIÓN DEL CENTRO

La Caja Mágica se encuentra situada en el parque Lineal del Manzanares, en el Tramo 1 del mismo, el cual es un espacio natural vertebrado desde su cruce con la M-30 hasta la desembocadura en el río Jarama. Destaca por su diseño paisajístico y sus amplias zonas verdes, ofreciendo una combinación de áreas recreativas, senderos peatonales y carriles para bicicleta, lo que lo convierte en un lugar popular para el ocio, el deporte y el contacto con la naturaleza.

El complejo pertenece al barrio de San Fermín, perteneciente al distrito de Usera. Se trata de un barrio con una gran diversidad cultural y social, reflejada en su población compuesta por residentes de diferentes orígenes. Aunque históricamente ha sido considerado como un área de desarrollo tardía en comparación con otras zonas de Madrid, en los últimos años ha experimentado un proceso de revitalización urbana, con mejoras en infraestructuras, transporte y servicios públicos.

El complejo de la Caja Mágica, de 17 hectáreas, fue diseñado por el estudio del arquitecto francés Dominique Perrault y sus obras finalizaron en el año 2009

La actual Caja Mágica dispone de tres estadios con unas cubiertas móviles, que permiten asegurar el desarrollo del torneo a través de tres partidos simultáneos aun en condiciones climatológicas adversas, la actual configuración es la siguiente: el estadio principal con 12.500 asientos, estadio 2 con 2.900 asientos y el estadio 3 con 1.900 asientos. Estos tres estadios se consolidan en un único gran volumen cúbico envuelto por la característica malla metálica de cerramiento semitransparente y se organiza sobre un gran lago artificial y un sistema de puentes o pasarelas, conectando a la Caja Mágica con el barrio de San Fermín y con el Parque del Manzanares.

3.1. LOTE 1: EXPTE. Nº SP24-00482 OBRAS DE INSTALACIÓN DE PANELES FOTOVOLTAICOS EN LA CUBIERTA DE EDIFICIO INDOOR SUR DE CAJA MÁGICA EN EL COMPLEJO MULTIFUNCIONAL DE LA CAJA MÁGICA (Eje 2 PSTD 2021 "Actuaciones de mejora de la eficiencia energética").

La instalación fotovoltaica objeto del presente proyecto se realizará en la parte sur de la cubierta del edificio de Tennis Indoor, ocupando una superficie de 3.487,39 m² sobre la cubierta del edificio.

A continuación, se muestra la zona de actuación del presente proyecto:

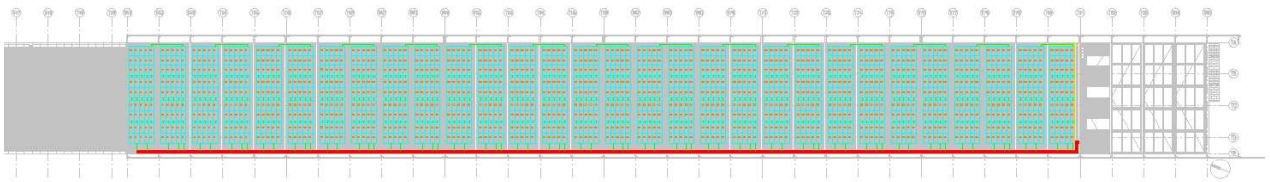
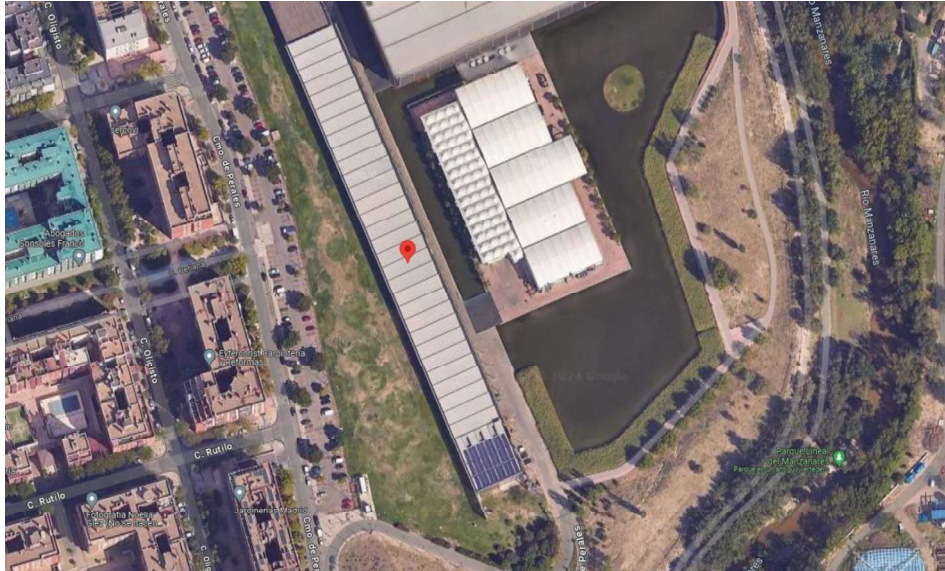

La instalación se realizará sobre la cubierta del edificio. La cubierta se trata de una cubierta escalonada, de chapa grecada, con secciones inclinadas con una pendiente de 5% y 7,2m de longitud, y con una capacidad de sobrecarga de 1kN/m2.

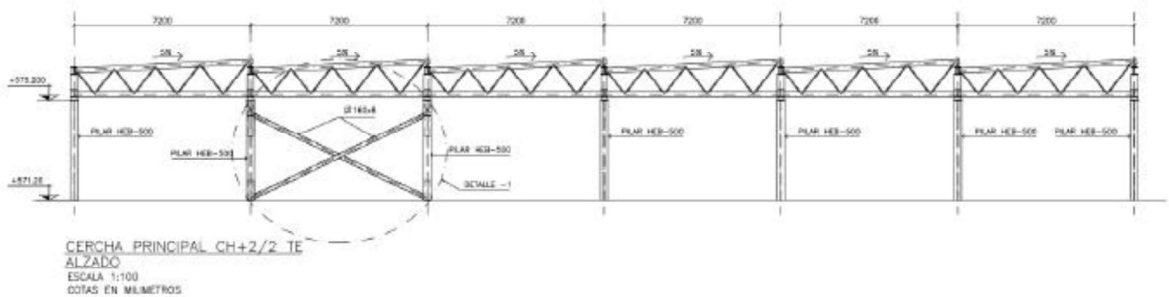

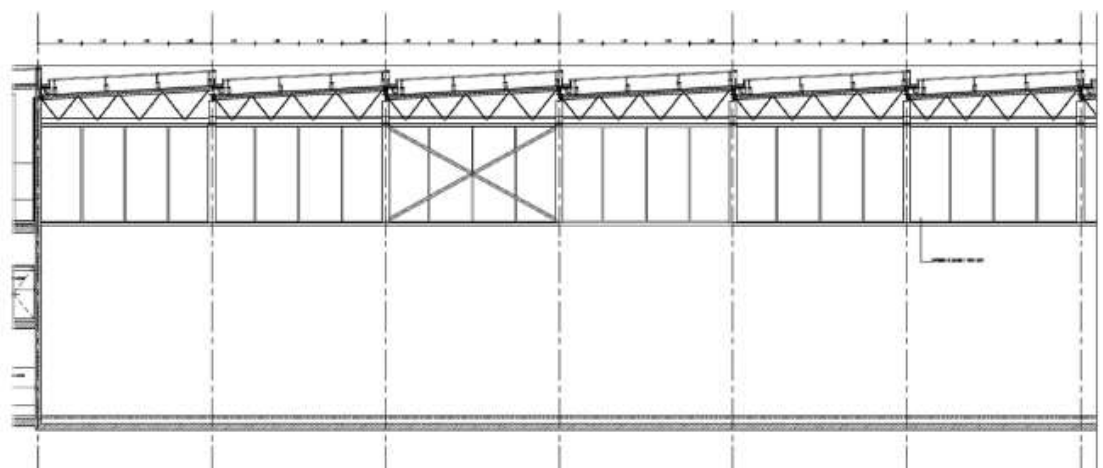

Sección ejemplo de la cubierta.

3.2. **LOTE 2:** EXPTE. Nº SP24-00483 OBRAS PARA LA SUSTITUCIÓN DEL ALUMBRADO DEL INTERIOR DE LOS ESTADIOS DE CAJA MÁGICA EN EL COMPLEJO MULTIFUNCIONAL DE LA CAJA MÁGICA (Eje 2 PSTD 2021 “Actuaciones de mejora de la eficiencia energética”).

El complejo Multifuncional de Caja Mágica dispone de diferentes unidades arquitectónicas, entre ellas se encuentra la de Caja Mágica, que está compuesta por los 3 estadios principales del recinto. El estadio principal con 12.500 asientos, estadio 2 con 2.900 asientos y el estadio 3 con 1.900 asientos. Estos tres estadios se consolidan en un único gran volumen cúbico envuelto por la característica malla metálica de cerramiento semitransparente y se organiza sobre un gran lago artificial y un sistema de puentes o pasarelas, conectando a la Caja Mágica con el barrio de San Fermín y con el Parque del Manzanares.

En la actualidad, las pistas cuentan con proyección mediante tecnología de halogenuros metálicos que no permite su regulación por lo que el control de iluminación se realiza mediante el encendido selectivo de grupos de proyectores para la iluminación en modo: entrenamiento, competición, competición internacional, retransmisión y TV.

La siguiente tabla muestra la distribución de luminarias del estado actual para la iluminación deportiva de las pistas se realiza mediante proyectores modelo MVF404 con lámparas Master HMN-SE 2000W/956 GX22 400V HO con arrancador BAG Electronics 230/400 ZIR 2000 AS.

Pista	Número	Modelo luminaria	Lámpara	Potencia	Potencia, kW
Pista 1	20	MVF404 CAT-B3 RE	HM 5600K	2.000 W/ud	40,000
	6	MVF404 CAT-B4 RE	HM 5600K	2.000 W/ud	12,000
	4	MVF404 CAT-B6 RE	HM 5600K	2.000 W/ud	8,000
	4	MVF404 CAT-B1	HM 5600K	2.000 W/ud	8,000

Pista	Número	Modelo luminaria	Lámpara	Potencia	Potencia, kW
	16	MVF404 CAT-B3	HM 5600K	2.000 W/ud	32,000
Pista 2	8	MVF404 RE CAT-B5	HM 5600K	2.000 W/ud	16,000
	16	MVF404 RE CAT-B6	HM 5600K	2.000 W/ud	32,000
	16	MVF404/HES RE CAT-B8	HM 5600K	2.000 W/ud	32,000
Pista 3	8	MVF404 RE CAT-B5	HM 5600K	2.000 W/ud	16,000
	16	MVF404 RE CAT-B6	HM 5600K	2.000 W/ud	32,000
	16	MVF404/HES RE CAT-B8	HM 5600K	2.000 W/ud	32,000
Totales	130				260,000

Al margen del alumbrado deportivo, la siguiente tabla muestra los proyectores adicionales para alumbrado de trabajo compuesto por proyectores de campana circulares con difusor plano opal, sin referencia del modelo, con lámparas MASTERColour CDM-T 150W/830 G12 1CT.

Pista	Número	Modelo luminaria	Lámpara	Potencia	Potencia, kW
Pista 1	80	Proyector tipo campana	HM 3000K	150 W/ud	12,000
	88	Proyector tipo campana	HM 3000K	150 W/ud	13,200
	40	Proyector tipo campana	HM 3000K	150 W/ud	6,000
Pista 2	24	Proyector tipo campana	HM 3000K	150 W/ud	3,600
	16	Proyector tipo campana	HM 3000K	150 W/ud	2,400
	48	Proyector tipo campana	HM 3000K	150 W/ud	7,200
Pista 3	44	Proyector tipo campana	HM 3000K	150 W/ud	6,600
	24	Proyector tipo campana	HM 3000K	150 W/ud	3,600
	16	Proyector tipo campana	HM 3000K	150 W/ud	2,400
Pista 3	48	Proyector tipo campana	HM 3000K	150 W/ud	7,200
	44	Proyector tipo campana	HM 3000K	150 W/ud	6,600
Totales	472				70,800

La siguiente imagen muestra la estética de los proyectores que se dispone en la actualidad.



Proyector deportivo



Proyector trabajo

La distribución espacial de los proyectores en las diferentes pistas es la siguiente.

Pista 1

En la pista central o pista 1, el alumbrado deportivo se encuentra situado a lo largo de una pasarela tramex cuyo acceso se realiza a través de la cubierta por el lado norte y sur. Los proyectores de trabajo se encuentran bajo la plataforma anclados a una estructura que permite su descuelgue para labores de mantenimiento tales como la reposición de las lámparas. La distribución de los proyectores es:

- 11 proyectores deportivos en cada lateral, total 22. unidades.
- 14 proyectores deportivos en cada fondo, total 28 unidades.
- 40 proyectores de trabajo sin empotrar en cada lateral, total 80 unidades.
- 20 proyectores de trabajo empotrados en cada lateral, total de 40 unidades.
- 44 proyectores de trabajo empotrados en cada fondo, total de 88 unidades.

Las siguientes imágenes muestra la ubicación de los proyectores deportivos (en azul) y de trabajo (rojo)

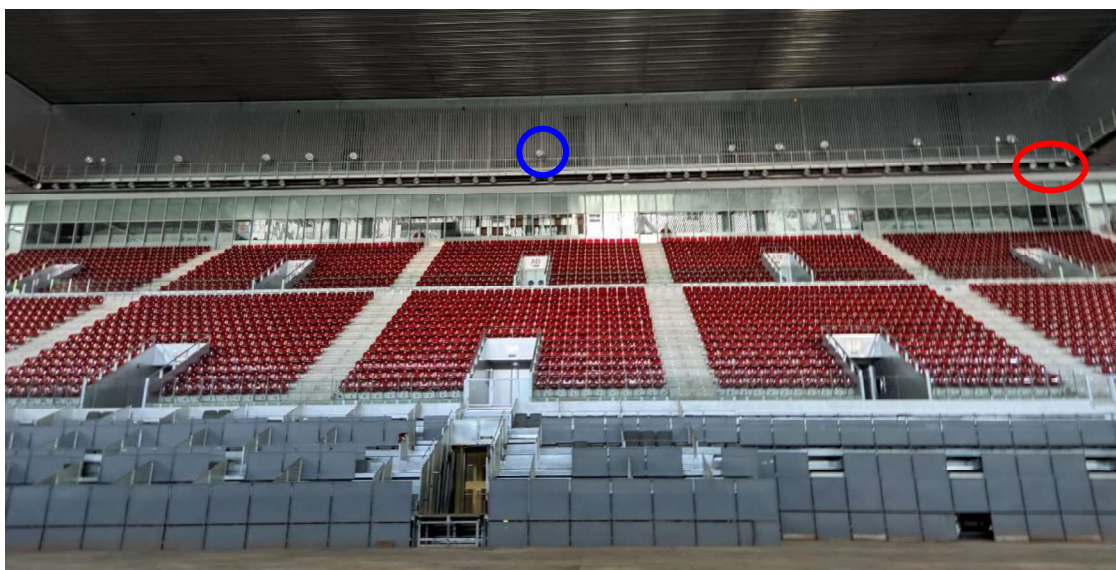

Vista lateral Pista 1

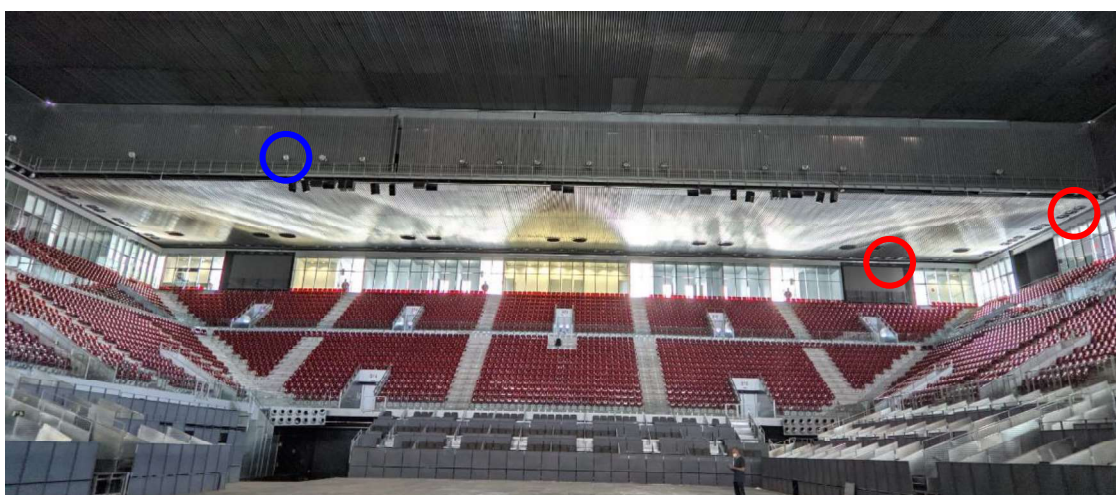

Vista fondo Pista 1

Pista 2 y 3

En las pistas 2 y 3, la distribución resulta idéntica respecto a la pista. El alumbrado deportivo se encuentra en los laterales en la pasarela tramex que bordea la pista y bajo el falso techo de las gradas. El alumbrado de trabajo se encuentra en el falso techo sobre las gradas en dos filas. La distribución por cada pista es la siguiente:

- 11 proyectores deportivos en la pasarela en cada lateral, total 22 unidades.
- 9 proyectores deportivos bajo falso techo en cada fondo, total 18 unidades.

- 8 proyectores de trabajo bajo falso techo en cada lateral hacia pared, total 16 unidades.
- 22 proyectores de trabajo bajo falso techo en cada lateral hacia pista, total 44 unidades.
- 12 proyectores de trabajo bajo falso techo en cada fondo hacia pared, total 24 unidades.
- 24 proyectores de trabajo bajo falso techo en cada fondo hacia pista, total 48 unidades.

Las siguientes imágenes muestra la ubicación de los proyectores deportivos (en azul) y de trabajo (rojo)



Vista lateral Pista 2 o 3.

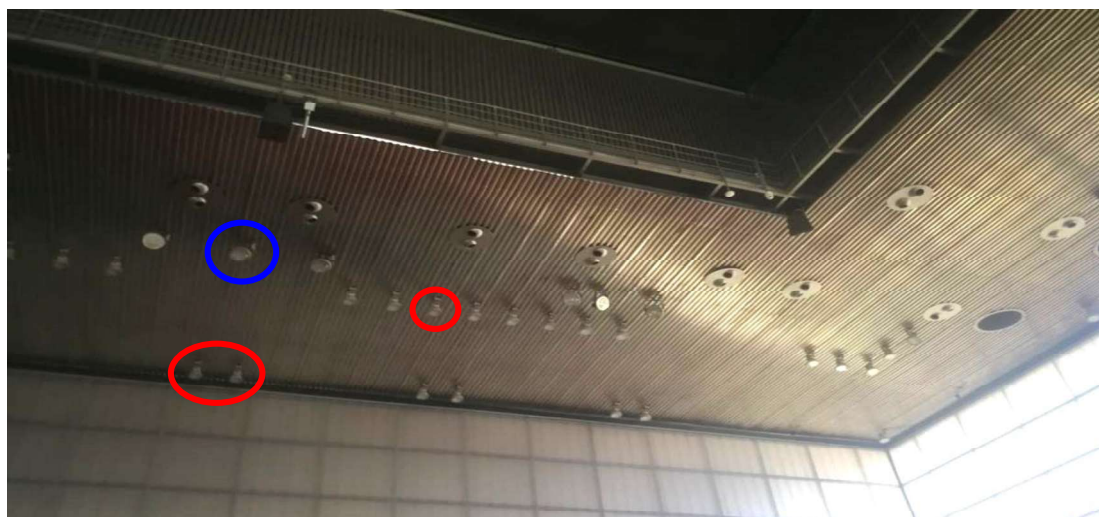

Vista fondo Pista 2 o 3

Se puede observar con mayor detalle de la ubicación de los proyectores desde las visitas virtuales en <https://www.madrid-destino.com/espacios-y-eventos/instalaciones/caja-magica>.

El sistema de alumbrado que da servicio a los vasos de los estadios está formado por luminarias de halogenuros metálicos del modelo MVF404 MHN de la marca Philips. Para el arranque de las lámparas de halogenuros metálicos es necesaria una tensión de arranque muy elevada debido a los halogenuros. Por este motivo, disponen de un arrancador, responsable de suministrar un pico de tensión. Además, es necesario un balasto en serie con el tubo de descarga para estabilizar la descarga y un condensador para compensar el factor de potencia. Todos estos equipos que constituyen las luminarias presentan un costo muy elevado de los accesorios que los componen.

El complejo multifuncional Caja Mágica, a lo largo de los catorce años transcurridos desde su puesta en funcionamiento, da servicio a eventos culturales y deportivos de toda índole, tales como: rodajes, eventos corporativos, espectáculos musicales, ferias profesionales de productos y servicios varios, siendo un gran referente del nuevo turismo en la ciudad de Madrid. En todos ellos, se requiere una iluminación de espectáculo y evento acorde a las exigencias de los clientes, siendo necesario una renovación por completo del sistema de iluminación del vaso del interior de los 3 estadios.

4. ALCANCE DE LA OBRA

Los trabajos a realizar por el Contratista consistirán en la **Ejecución de las Obras** que se describen en el ANEXO I del presente pliego de prescripciones técnicas.

4.1. LOTE 1: PROYECTO DE INSTALACIÓN DE PANELES FOTOVOLTAICOS EN EL COMPLEJO MULTIFUNCIONAL DE LA CAJA MÁGICA.

En líneas generales, se trata de una instalación de autoconsumo sin excedentes de acuerdo con la clasificación del artículo 4 del Real Decreto 244/2019, para la que se cumplen todos los requisitos necesarios, por lo que se deberá instalar un mecanismo de antivertido para evitar que se inyecte en la red los posibles excedentes generados por la instalación.

La instalación que se propone está compuesta por un sistema generador por varios grupos de módulos fotovoltaicos modelo JINKO SOLAR Tiger Pro 72HC o equivalente de 570 Wp por módulo. Para la conversión de la corriente continua procedente de los módulos fotovoltaicos, a la corriente alterna inyectada a red propia, se dispondrá de 7 inversores de la gama Huawei SUN2000-100KTL-M2 o equivalente. En total se instalarán un total de 1350 módulos fotovoltaicos que ocuparán una superficie de 3.487,39 m² de la cubierta del edificio objeto del proyecto. La instalación objeto de este proyecto va desde los módulos solares hasta el cuadro general de baja tensión, punto donde la energía captada se vuelca en la instalación eléctrica de baja tensión del edificio para consumo propio. De esta forma, obtenemos que el aporte de energía de la instalación supondrá un 20% de la energía consumida anualmente.

4.2. **LOTE 2: PROYECTO DE RENOVACIÓN DEL ALUMBRADO INTERIOR DE ESTADIOS DE LA CAJA MÁGICA**

En líneas generales, las obras consisten en la sustitución de los proyectores actuales deportivos y de trabajo por otros de tecnología LED con driver de regulación compatible con sistemas DMX o equivalente, así como la instalación de control DMX o equivalente. Además, se realizarán

- Mediciones lumínicas y orientación de los proyectores para verificar el cumplimiento de los valores tras la instalación.
- Suministro y colocación de todo tipo de material necesario para la conexión de la luminaria y su funcionamiento.
- Suministro y colocación de soportes para los proyectores que sean necesarios, así como su correspondiente maquinaria de elevación que sea necesaria.
- Apuntamientos de los proyectores para ajustar los niveles de iluminación previstos.
- Tendido de cables de alimentación y líneas de tierra, en su caso.
- Adecuación de líneas de alimentación y puesta a tierra, en su caso.
- Adecuación de cuadros de protección, mando y medida, en su caso.
- Pruebas y puesta en servicio de los equipos y sistema de control DMX o equivalente.
- Formación presencial al equipo de mantenimiento de la instalación para el uso y manejo de la plataforma de control DMX equivalente.
- Legalización de la instalación, incluso gestión de tasas y documentación pertinente ante los organismos competentes.
- Inspecciones reglamentarias por Organismo de Control Autorizado en cada cuadro en función de su ámbito de aplicación hasta la obtención del acta favorable..

Con todo ello, la potencia total de la instalación se reduce en aproximadamente un 42,25 % y un 42,25 % el consumo respecto la potencia instalada inicial en luminarias y equipos, cumpliendo los requisitos luminotécnicos reglamentarios.

Los indicadores de productividad esperados tras la actuación son:

- E001 Reducción del consumo de energía en infraestructuras públicas: 39,24 tep/año
- C034 Reducción de emisiones de GEI: 162,911 tCO2/año

Al tratarse de pistas con cubiertas retractiles las instalaciones de alumbrado se consideran de exterior por lo que le será de aplicación aquellas partes que le sean de aplicación el Real Decreto 1890/2008, de 14 de noviembre, por el que se aprueba el Reglamento de eficiencia energética en instalaciones de alumbrado exterior y sus Instrucciones técnicas complementarias EA-01 a EA-07 en lo que se refiere a instalaciones deportivas. Por otra parte deberá de cumplirse la Norma Técnica de Instalaciones Deportivas del Consejo Superior de Deportes en lo que se refiere a las pistas de tenis de competición y por extensión las Normas propias de ATP (Asociación de Tenistas Profesionales), WTA (Women's Tennis Association) e ITF (Internacional Tennis Federation), así como los requisitos para la retransmisión por televisión de los encuentros en alta definición

La mercantil que resulte seleccionada, deberá presentar un estudio luminotécnico del alumbrado propuesto, incluyendo una tabla resumen con el cumplimiento del Real Decreto 1890/2008, de 14 de noviembre, por el que se aprueba el Reglamento de eficiencia energética en instalaciones de alumbrado exterior y sus Instrucciones técnicas complementarias EA-01 a EA-07 en lo que se refiere a instalaciones deportivas, así como el cumplimiento de la Norma Técnica de Instalaciones Deportivas del Consejo Superior de Deportes en lo que se refiere a las pistas de tenis de competición y por extensión las Normas propias de ATP (Asociación de Tenistas Profesionales), WTA (Women's Tennis Association) e ITF (Internacional Tennis Federation), así como los requisitos para la retransmisión por televisión de los encuentros en alta definición.

La mercantil seleccionada deberá presentar documentalmente el citado estudio luminotécnico en el momento en el que sea requerido expresamente por Madrid Destino, con carácter previo a la adjudicación del contrato en todo caso.

La falta de presentación y / o de acreditación implica que el contrato no pueda serle adjudicado y se entenderá que la mercantil ha retirado su oferta, procediéndose a exigirle el importe del 3 por ciento del presupuesto base de licitación, IVA excluido, en concepto de penalidad.

5. CONDICIONES DE EJECUCIÓN DEL CONTRATO

El Contratista ha de disponer de una organización y autonomía propias para la óptima ejecución del contrato, tanto en medios materiales como humanos. En modo alguno existirá relación de dependencia alguna de carácter laboral con Madrid Destino. Dicha relación será la técnicamente necesaria para la correcta ejecución de los trabajos.

El contrato se ejecutará con sujeción a lo establecido en su clausulado y en los Pliegos, y de acuerdo con las indicaciones que se den al Contratista por parte del Responsable del contrato designado por Madrid Destino.

El Contratista será responsable de la calidad técnica de los trabajos que desarrolle y de las obras, prestaciones y servicios realizados, así como de las consecuencias que se deduzcan para Madrid Destino, el Ayuntamiento de Madrid y/o para terceros por las omisiones, retrasos, errores, métodos inadecuados, etc., en la ejecución del contrato.

De conformidad con lo establecido en el Apartado 26 del Anexo I al Pliego de Cláusulas Administrativas Particulares, será causa de penalización cualquier retraso en el cumplimiento de los hitos y objetivos fijados para la ejecución de los proyectos financiados con los Fondos Europeos por culpa imputable al Contratista, cualquier retraso en la redacción de los informes y preparación de la documentación necesaria (técnica, jurídica, económica, contable, administrativa etc.), el incumplimiento de las obligaciones de comunicación e información, conservación de la documentación, sujeción a controles de organismos europeos y nacionales, cumplimiento de requisitos de calidad y medioambientales, condiciones laborales, doble financiación, cumplimiento normativo, planes antifraude, conflicto de intereses, subcontratación, etiquetado verde y digital, seguimiento y ejecución de los proyectos conforme a los hitos y objetivos establecidos que puedan implicar un perjuicio para Madrid Destino en cualquier momento durante la vigencia del contrato, siendo aplicables dichas penalizaciones a los subcontratistas, en su caso.

Sin perjuicio de lo anterior y dada su especial naturaleza y condiciones de cumplimiento bajo el principio de compromiso con el resultado, respeto a los hitos establecidos (HyO 220), cumplimiento del principio DNSH, etiquetado verde, etiquetado digital y resto de obligaciones vinculadas a la ejecución del PSTD 2021, Madrid Destino se reserva el derecho a resolver el contrato en caso de que el Contratista en la ejecución del mismo, demuestre incompetencia manifiesta, desidia profesional, incumplimiento de las normas de deontología profesional y/u otros supuestos análogos, así como por el incumplimiento de las demás obligaciones objeto del contrato y de la normativa que resulte de aplicación.

Siguiendo las Comunicaciones de junio de 2022 del Ayuntamiento de Madrid sobre las Especialidades en materia de contratación reguladas en el Real Decreto-ley 36/2020 así como la Instrucción de la JCCPE de 23 de diciembre de 2021, dado que la posibilidad de resolución contractual puede aparejar un importante retraso en la ejecución del contrato, atendiendo su naturaleza y objeto cuya finalización debe producirse en un plazo limitado al estar éste vinculado a los plazos para la ejecución de los proyectos incluidos en el PSTD 2021, aquélla se contempla para supuestos excepcionales como, entre otros, los descritos en el párrafo anterior, y siempre que tal retraso no suponga, desde este punto de vista, un perjuicio significativo para la entidad contratante. Madrid Destino determinará si la prestación realizada por el Contratista se ajusta a las prescripciones establecidas para su ejecución y cumplimiento, requiriendo, en su caso, la realización de las prestaciones contratadas y la subsanación de los defectos observados, con ocasión de su recepción. Si los trabajos efectuados no se adecúan a la prestación contratada como consecuencia de vicios o defectos imputables al Contratista, podrá rechazar la misma quedando exento de la obligación de pago o teniendo derecho, en su caso, a la recuperación del precio satisfecho.

Si durante el plazo de garantía se acreditase la existencia de vicios o defectos en los trabajos efectuados, o existan trabajos pendientes de ejecutar, el órgano de contratación tendrá derecho a reclamar al Contratista bien la subsanación de los vicios o defectos, en su caso, bien la ejecución de los trabajos pendientes de ejecutar.

En cualquier caso, el Contratista tendrá derecho a conocer y ser oído sobre las observaciones que se formulen en relación con el cumplimiento de la prestación contratada.

Los datos de carácter personal a que tenga acceso el Contratista deberán ser utilizados exclusivamente en el ámbito de los procesos en los que haya de surtir efectos la documentación a que estén incorporados, haciéndose responsable el Contratista de su utilización con los límites y garantías previstos en la legislación vigente en materia de Protección de Datos, así como en lo dispuesto sobre esta materia en el presente Pliego, así como en el Pliego de Cláusulas Administrativas Particulares.

El Contratista mantendrá una disponibilidad permanente de contacto con Madrid Destino a instancia de ésta, y le asesorará ya sea presencialmente, de manera oral o por escrito, ya sea en remoto vía teléfono, videoconferencia o correo electrónico, sobre cuantas cuestiones le sean planteadas durante la ejecución del contrato, de lunes a viernes en horario de oficina.

Asimismo, el Contratista deberá garantizar la atención personalizada por cualquiera de los medios descritos en el párrafo anterior, para resolver de forma inmediata las dudas de carácter urgente que puedan plantearse, para lo cual se establecerá la precisa coordinación con el Contratista a los efectos de asegurar la normal prestación del servicio, incluida la atención por motivos de urgencia en día no laboral en caso de ser necesario.

En todas las actuaciones se tendrá en cuenta la confidencialidad de la información y la protección de datos personales y su tratamiento de forma leal y lícita, aplicando las medidas técnicas y de organización para garantizar la seguridad y la confidencialidad de los mismos.

El Contratista ejecutará el contrato con la asistencia del mismo cuantas veces sea necesario a comisiones, reuniones, consejos etc. sin coste adicional alguno.

Toda la documentación que se genere durante la ejecución del contrato por el Contratista en el marco del contrato que se firme, deberán cumplir con las obligaciones de difusión, comunicación, publicidad y formato en cuanto a logos, marcas, denominaciones etc. reguladas en el Real Decreto-Ley 36/2020, de 30 de diciembre, por el que se aprueban medidas urgentes para la modernización de la Administración Pública y para la ejecución del citado Plan, en la Orden HFP/1030/201, en la Orden HFP 1031/2021, en la Orden HFP/55/2023, de 24 de enero, relativa al análisis sistemático del riesgo de conflicto de interés en los procedimientos que ejecutan el Plan de Recuperación, Transformación y Resiliencia, en la Instrucción de 23 de diciembre de 2021 de la Junta Consultiva del Estado y demás normativa que resulte de aplicación, debiendo incluir, obligatoriamente, la denominación completa del objeto del contrato tal y como consta en los Pliegos. Asimismo, deberá entregarse suscrita por el Responsable designado, pudiendo Madrid Destino disponer de los mismos como libremente considere.

El Contratista no podrá repercutir a Madrid Destino ningún gasto que no haya sido autorizado previa y expresamente por la Dirección Económico-Financiera conforme a la Orden 1484/2023, de 11 de septiembre, de la Consejería de Cultura, Turismo y Deporte de la Comunidad de Madrid (BOCM nº 230).

El Contratista, durante toda la vigencia de la contratación, deberá asistir cuantas veces sea necesario a comisiones, reuniones, consejos, etc., se convoquen con motivo de la ejecución del contrato, sin coste adicional alguno para Madrid Destino.

Al Responsable del contrato le corresponde, de acuerdo con lo dispuesto en el artículo 62.1 LCSP, supervisar su ejecución y adoptar las decisiones y dictar las instrucciones necesarias con el fin de asegurar la correcta realización de la prestación pactada, sin que ello disminuya en nada al Contratista el ejercicio de las funciones que le son propias.

De conformidad con el artículo 62.2 LCSP, en los contratos de obras las facultades del Responsable del contrato serán ejercidas por la Dirección facultativa de acuerdo con los artículos 237 a 246 LCSP.

5.1. DURACIÓN DEL CONTRATO

La duración inicial del contrato viene determinada tanto por lo establecido en el artículo 29 LCSP en cuanto a la naturaleza de las prestaciones y características de su financiación, como por el plazo previsto para la puesta en marcha y ejecución de los proyectos a ejecutar con los Fondos Europeos incluidos dentro de la actuación 2 del “Eje 2 EFICIENCIA ENERGÉTICA – Suministro e instalación de elementos de alumbrado eficiente y paneles solares.”, que vayan a estar financiados en su totalidad con dichos fondos y, por lo tanto, con sujeción a los plazos, hitos y objetivos fijados para estos proyectos dentro del Eje 2 del PSTD 2021.

El plazo de ejecución de las obras: cuatro (4) meses.

Plazos Parciales: no.

Recepciones parciales: sí.

El contrato entrará en vigor en el momento de formalización del acta de inicio de las obras y hasta su recepción y liquidación de conformidad por Madrid Destino, salvo los supuestos de concurrencia de causas de resolución, teniendo en cuenta el correspondiente plazo de garantía fijado en un (1) año en el Apartado 31 del Anexo I al Pliego de Cláusulas Administrativas Particulares o el que se determine según la oferta de la empresa licitadora.

Al llegar a alguna de las situaciones de fin de contrato señaladas (alcance de la fecha de finalización establecida o concurrencia de causas de resolución), éste se extinguirá de pleno derecho, sin perjuicio de las obligaciones de cumplimiento contractual y/o de pago que puedan subsistir y que estarán vigentes hasta la liquidación de las mismas, así como del resarcimiento por los daños y perjuicios ocasionados en caso de resolución anticipada del contrato.

Todo ello sin perjuicio de que, debido a la especial naturaleza del presente contrato en el que el Contratista tiene la obligación de ejecutarlo bajo el principio de compromiso con el resultado, cumplimiento del principio DNSH, etiquetado verde, etiquetado digital y resto de obligaciones vinculadas a la ejecución del PSTD 2021, si durante el plazo de garantía se acreditase la existencia

de vicios o defectos en los trabajos efectuados, o quedasen trabajos pendientes de ejecutar para la consecución de los hitos y objetivos descritos en el Pliego de Prescripciones Técnicas Particulares que permitan la obtención de los resultados perseguidos por el órgano de contratación de Madrid Destino, éste tendrá derecho a reclamar bien la subsanación de los vicios o defectos, bien la correcta ejecución de los trabajos pendientes de ejecutar, sin que, en ninguno de los supuestos, implique un incremento en el precio del contrato.

5.2. PRÓRROGAS

Procede: No

5.3. MEDIOS PERSONALES Y MATERILES

5.3.1. Medios humanos

El Contratista deberá comprometerse a tener adscrito a la obra, los medios personales y materiales suficientes para el desarrollo de los trabajos.

El Contratista deberá asignar, totalmente a su cargo, al personal necesario para cumplir con las condiciones contractuales, incluyendo los especialistas, asesores necesarios para la óptima ejecución de los trabajos y posibles refuerzos de personal, para la ejecución de las obras de referencia, dentro del plazo ofertado para este contrato.

El Contratista presentará una relación de medios humanos y su cualificación técnica, para el desarrollo del Contrato. Previo al inicio de los trabajos, el Contratista presentará un informe detallado del equipo que incorporará a pie de obra, incluidas trayectorias y perfiles profesionales de cada miembro. Siendo la determinación del equipo decisión del Contratista, que en ningún caso se podrá vincular a Madrid Destino de cara a reclamaciones futuras en este sentido.

La relación de medios humanos y personales será sometida a la previa aprobación de Madrid Destino. Igualmente sucederá si durante la vigencia del contrato hubiera alguna sustitución en el equipo técnico presentado, debiendo contar el nuevo medio asignado con la experiencia que requiere el proyecto.

El Contratista contará con una plantilla de personal técnico titulado y no titulado de carácter fijo, suficiente para ejecutar las obras objeto de este contrato. A tales efectos, se considera que la plantilla mínima que debe asegurarse es la siguiente:

- Jefe de obra (dedicación total).
- Responsable de Seguridad y Salud (dedicación parcial).
- Encargado de obra (dedicación total en exclusividad durante toda la obra).

En caso de la figura del Encargado de obra tendrá dedicación exclusiva para esta obra. En cuanto al Jefe de obra, presentará acreditación a la firma del contrato, indicando que posee la capacidad

técnica suficiente para desarrollar cada uno de los trabajos solicitados, debiendo tener dedicación total a esta obra.

Cualquier incremento de personal y refuerzo de equipos para el cumplimiento de la actuación, correrá por parte del Contratista.

La propuesta por parte del Contratista de aumentar o sustituir personal, debe ser aprobada por Madrid Destino corriendo a cargo del Contratista los gastos originados por el período en el que coincidan varios técnicos durante la transferencia de tareas y los originados por cambios en el personal.

Cada una de las partidas que compongan la obra se ejecutará con personal adecuado al tipo de trabajo de que se trate, con capacitación suficientemente probada para la labor a desarrollar. La Dirección Facultativa, tendrá la potestad facultativa para decidir sobre la adecuación del personal al trabajo a realizar.

5.3.2. Medios materiales

El Contratista instalará a su cargo todas las dependencias e infraestructuras necesarias en obra, con los medios suficientes para el desarrollo de sus trabajos.

El Contratista proporcionará muestras de los materiales que van a ser empleados en la obra con sus certificados y sellos de garantía en vigor presentados por el fabricante, para que sean examinadas y aprobadas por la Dirección Facultativa, antes de su puesta en obra. Los materiales que no reúnan las condiciones exigidas serán retirados de la obra. Aquellos materiales que requieran de marcado CE irán acompañados de la declaración de prestaciones que será facilitada al Director de Ejecución material de la obra en el formato (digital o papel) que éste disponga al comienzo de la obra.

Las pruebas y ensayos, análisis y extracción de muestras de obra que se realicen para cerciorarse de que los materiales y unidades de obra se encuentran en buenas condiciones y están sujetas al Pliego, serán efectuadas por parte del Contratista a petición de la Dirección Facultativa y en cualquier caso se podrá exigir las garantías de los proveedores.

El transporte, descarga, acopio y manipulación de los materiales será responsabilidad del Contratista.

5.4. INSTALACIONES Y MEDIOS AUXILIARES

El proyecto, consecución de permisos, construcción o instalación, conservación, mantenimiento, desmontaje, demolición y retirada de las instalaciones, obras o medios auxiliares de obra necesaria y suficiente para la ejecución de la misma, serán obligación del Contratista y correrán a cargo del mismo. De igual manera, será responsabilidad del Contratista, cualquier avería o accidente personal que pudiera ocurrir en la obra por insuficiencia o mal estado de estos medios o instalaciones.

El Contratista instalará una oficina dotada del mobiliario suficiente, donde la Dirección Facultativa podrá consultar la documentación de la obra y en la que se guardará una copia completa del proyecto, el Libro de Órdenes, Libro de Incidencias según RD 1627/97, Libro de Visitas de la Inspección de Trabajo y copia del Plan de Seguridad y Salud.

6. PROPIEDAD INTELECTUAL, CONFIDENCIALIDAD Y PROTECCIÓN DE DATOS

Todos los documentos y resultados de los trabajos realizados serán propiedad exclusiva de Madrid Destino, que podrá ejercer el derecho de explotación. Dicho derecho de explotación comprenderá la reproducción, distribución, divulgación, comunicación pública y transformación.

El Contratista no podrá hacer uso de los mismos, ya sea como referencia o como base de futuros trabajos, salvo que cuente para ello con la autorización expresa, por escrito, de Madrid Destino.

En materia de confidencialidad y protección de datos se estará a lo dispuesto en este sentido en las Cláusulas 32 y 33 del Pliego de Cláusulas Administrativas Particulares y 22 del presente Pliego.

7. TRANSFERENCIA TECNOLÓGICA

Durante la ejecución de los trabajos objeto del contrato el Contratista se compromete, en todo momento, a facilitar a las personas designadas por Madrid Destino a tales efectos, la información y documentación que éstas soliciten para disponer de un pleno conocimiento de las circunstancias en que se desarrollan los trabajos, de las tecnologías, métodos y herramientas utilizados para gestionarlos.

8. RÉGIMEN JURÍDICO LABORAL

En caso de accidente o perjuicio de cualquier género ocurrido al personal con ocasión del ejercicio de sus trabajos, el Contratista cumplirá lo dispuesto en las normas vigentes bajo su responsabilidad, sin que ésta alcance en modo alguno a Madrid Destino.

El personal contratado por el Contratista dependerá única y exclusivamente del mismo, el cual tendrá todos los derechos y obligaciones respecto al citado personal, sin que en ningún caso resulte responsable Madrid Destino de las obligaciones existentes entre ellos.

El Contratista cumplirá en todos sus ámbitos con la normativa vigente en materia laboral y de Seguridad Social, incluyendo la normativa sobre prevención de riesgos laborales establecida tanto en el presente Pliego como en el de cláusulas administrativas particulares y demás documentación rectora del contrato.

La presente contratación no tiene asociada relación de personal a subrogar.

El Contratista ha de disponer de una organización y autonomía propias para la ejecución del contrato, tanto en medios materiales como humanos, de manera que el hecho de que dicha ejecución se

realice en las instalaciones de Madrid Destino no implica, en modo alguno, que exista o pueda existir relación de dependencia alguna de carácter laboral con Madrid Destino. Dicha relación será la técnicamente necesaria para la correcta ejecución de los trabajos de acuerdo con las instrucciones que, al efecto, se den por el Responsable del contrato que se designe por Madrid Destino.

A la extinción del contrato no podrá producirse en ningún caso la consolidación de las personas que hayan realizado los trabajos objeto del contrato, como personal del ente, organismo o entidad del sector público contratante.

El Contratista deberá acreditar, mediante declaración responsable, la afiliación y el alta en la Seguridad Social de las personas trabajadoras destinadas a la ejecución del contrato. Esta obligación se extenderá a todo el personal subcontratado por la entidad adjudicataria principal destinado a la ejecución del contrato. Para la acreditación del cumplimiento de esta obligación, la entidad adjudicataria aportará una declaración responsable al efecto, al inicio del contrato, en la que se señale que las personas trabajadoras destinadas a la ejecución del mismo se encuentran afiliadas y dadas de alta en la Seguridad Social.

El Contratista se compromete a tener asegurados a todos sus trabajadores, cubriendo incluso la responsabilidad civil que cualquier accidente pudiera ocasionar, así como dotar a las personas que ejecuten el suministro de todos los medios materiales referidos a Seguridad y Salud Laboral que ordena la legislación vigente.

El Contratista se compromete a que su personal disponga de la formación y aptitudes adecuadas para el desempeño de la actividad, incluyendo, en todo momento, el mantener una imagen correcta e higiénica tanto en su aspecto exterior (vestimenta, peinado, aseo, etc.) como en su comportamiento.

9. DOCUMENTACIÓN A DISPOSICIÓN DE LOS LICITADORES

El Licitador podrá disponer del:

LOTE 1: PROYECTO DE INSTALACIÓN DE PANELES FOTOVOLTAICOS EN EL COMPLEJO MULTIFUNCIONAL DE LA CAJA MÁGICA

LOTE 2: PROYECTO DE RENOVACIÓN DEL ALUMBRADO INTERIOR DE ESTADIOS DE LA CAJA MÁGICA

que podrá descargarse desde la plataforma de contratación.

Esta documentación deberá ser tenida en cuenta por el licitador para preparar su oferta y para organizar y planificar los trabajos de la obra objeto de este expediente, en el caso de resultar adjudicatario.

Esta documentación tiene **CARÁCTER CONFIDENCIAL**, por lo que el Contratista no deberá utilizarla para fines ajenos a la elaboración de la oferta correspondiente a esta Licitación, ni divulgarla a terceros,

reservándose Madrid Destino el derecho a reclamaciones en caso de incumplimiento.

10. AGENTES INTERVINIENTES EN OBRA

10.1. Promotor

Será considerado Promotor cualquier persona, física o jurídica, pública o privada, que, individual o colectivamente, decide, impulsa, programa y financia, con recursos propios o ajenos, las obras de edificación objeto de este contrato.

Cuando el Promotor realice directamente con medios humanos y materiales propios la totalidad o determinadas partes de la obra, tendrá también la consideración de Contratista a los efectos de la Ley 32/2006.

A los efectos del RD 1627/97 cuando el Promotor contrate directamente trabajadores autónomos para la realización de la obra o de determinados trabajos de la misma, tendrá la consideración de Contratista excepto en los casos estipulados en dicho Real Decreto.

Tendrá la consideración de productor de residuos de construcción y demolición a los efectos de lo dispuesto en el RD 105/2008.

Son obligaciones del Promotor (Madrid Destino):

- a) Interpretar la documentación contractual, para la correcta ejecución del contrato.
- b) Nombrar a los técnicos que conformaran la Dirección facultativa de las obras. Directores de Obra, Dirección de Ejecución material y Coordinación de Seguridad y Salud.
- c) Coordinar entre los distintos agentes configuran la Dirección facultativa de tal forma que se realice un adecuado seguimiento del desarrollo de su trabajo, asegurando el cumplimiento de sus responsabilidades contractuales.
- d) Establecer y seguir los parámetros objetivos respecto a la planificación y al presupuesto de obra.
- e) Exigir la existencia de personas, medios y organización necesarios para la realización de los trabajos.
- f) Analizar y decidir la aceptación de modificaciones derivadas de imprevistos.
- g) Comprobar y vigilar la ejecución de la actuación objeto del presente Concurso.
- h) Velar para que la prevención de riesgos laborales se integre en la planificación de los trabajos de la obra. Debe disponer los medios para facilitar al Contratista y a las empresas

(subcontratistas) y trabajadores autónomos de él dependientes la gestión preventiva de la obra.

- i) Facilitar la documentación e información previa necesaria, así como autorizar al Director de Obra las posteriores modificaciones del mismo.
- j) Gestionar y obtener las preceptivas licencias y autorizaciones administrativas, así como suscribir el acta de recepción de la obra.
- k) Suscribir los seguros o garantías financieras equivalentes exigidos por la Ley de Ordenación de la Edificación.
- l) Supervisar las certificaciones para su aprobación y posterior abono, de acuerdo con el programa previsto y con el contrato.
- m) Facilitar el Libro del Edificio a los usuarios finales. Dicho Libro incluirá la documentación reflejada en la Ley de Ordenación de la Edificación, el Código Técnico de la Edificación, el certificado de eficiencia energética del edificio y los aquellos otros contenidos exigidos por la normativa.
- n) Incluir en proyecto un estudio de gestión de residuos de construcción y demolición. En obras de demolición, rehabilitación, reparación o reforma, hacer un inventario de los residuos peligrosos que se generarán, que deberá incluirse en el estudio de gestión, así como prever su retirada selectiva y asegurar su envío a gestores autorizados de residuos peligrosos.
- o) Recopilar la documentación que acredite que los residuos de construcción y demolición han sido debidamente gestionados según legislación.

10.2. Contratista

Es la persona física o jurídica, que tiene el compromiso de ejecutar las obras con medios humanos y materiales suficientes, propios o ajenos, dentro del plazo acordado y con sujeción estricta al proyecto técnico que las define, al contrato firmado con Madrid Destino, a las especificaciones realizadas por la Dirección Facultativa y a la legislación aplicable.

Tendrá la consideración de poseedor de residuos de construcción y demolición a los efectos de lo dispuesto en el RD 105/2008.

Son obligaciones del Contratista:

- a) La ejecución de las obras alcanzando la calidad exigida en el proyecto cumpliendo con los plazos establecidos en el contrato.
- b) Tener la capacitación profesional para el cumplimiento de su cometido como constructor.

- c) Designar al Jefe de obra que asumirá la representación técnica del constructor en la obra, tendrá la capacitación adecuada de acuerdo con las características y la complejidad de la obra y permanecerá en la obra a lo largo de toda la jornada legal de trabajo hasta la recepción de la obra. El Jefe de obra, deberá cumplir las indicaciones de la Dirección Facultativa y firmar en el Libro de Órdenes, así como cerciorarse de la correcta instalación de los medios auxiliares, comprobar replanteos y realizar otras operaciones técnicas.
- d) Asignar a la obra los medios humanos y materiales que su importancia requiera. Velar de la idoneidad profesional de los equipos y personal destinados a la ejecución de los trabajos encomendados, de los errores que pudieran cometerse en los trabajos realizados por su personal y del adecuado comportamiento de su personal. El Contratista deberá ser capaz de coordinar el trabajo de los componentes de su equipo, siendo fundamental el encaje y funcionamiento al unísono de los técnicos de obra e instaladores, con los especialistas.
- e) El Contratista tiene la obligación de inspeccionar y estudiar el emplazamiento de las obras y sus alrededores, accesos, naturaleza de los trabajos a realizar, materiales y medios necesarios y en general toda la información que pueda incidir en la ejecución y en el coste de las obras. El Contratista deberá, a su cargo, fabricar e instalar según directrices de la Propiedad y las instrucciones del MANUAL DE COMUNICACIÓN PARA GESTORES BENEFICIARIOS DEL PLAN DE RECUPERACIÓN, TRANSFORMACIÓN Y RESILIENCIA un cartel temporal y otro permanente.
- f) Un cartel anunciador de la obra y un cartel permanente.
- g) Formalizar las subcontrataciones de determinadas partes o instalaciones de la obra dentro de los límites establecidos en el contrato.
- h) El Contratista en el ámbito de sus atribuciones, realizará las obras e instalará los equipos e instalaciones, de acuerdo con la normativa específica vigente aplicable en cada caso, según corresponda.
- i) El Contratista redactará y tramitará a su costa todos los documentos y boletines de legalización de las nuevas instalaciones objeto de estas obras.
- j) El Contratista deberá garantizar que todas aquellas actuaciones que conlleven las sustituciones de equipos o reparaciones se realicen conforme a la normativa de aplicación y según todas las prescripciones técnicas citadas en el Anexo I al presente Pliego.
- k) La maquinaria y los medios auxiliares a emplear deberán figurar en el Plan de Obra y estarán disponibles a pie de obra al comienzo del trabajo correspondiente.
- l) Firmar el Acta de Replanteo y el Acta de Recepción de la Obra.

- m) Para la utilización de vías o instalaciones, tanto públicas como privadas, el Contratista obtendrá las oportunas autorizaciones, y correrá con cualquier gasto o tasa que derive de dichas autorizaciones.
- n) Facilitar a la Dirección facultativa los datos necesarios para la elaboración de la documentación de la obra ejecutada.
- o) Suscribir las garantías previstas en el presente Pliego y en la normativa vigente.
- p) Redactar el Plan de Seguridad y Salud.
- q) Designar al recurso preventivo de Seguridad y Salud en la obra entre su personal técnico cualificado con presencia permanente en la obra y velar por el estricto cumplimiento de las medidas de Seguridad y Salud precisas según normativa vigente y el plan de seguridad y salud.
- r) Vigilar el cumplimiento de la Ley 32/2006 por las empresas subcontratistas y trabajadores autónomos con que contraten; en particular, en lo que se refiere a las obligaciones de acreditación e inscripción en el Registro de Empresas Acreditadas, contar con el porcentaje de trabajadores contratados con carácter indefinido aspectos regulados en el artículo 4 de dicha Ley y al régimen de la subcontratación que se regula en el artículo 5.
- s) Informar a los representantes de los trabajadores de las empresas que intervengan en la ejecución de la obra de las contrataciones y subcontrataciones que se hagan en la misma.
- t) Estará obligado a presentar a Madrid Destino un plan que refleje cómo llevará a cabo las obligaciones que le incumban en relación con los residuos de construcción y demolición que se vayan a producir en la obra.
- u) Cuando no proceda a gestionar por sí mismo los residuos de construcción y demolición estará obligado a entregarlos a un gestor de residuos o a participar en un acuerdo voluntario o convenio de colaboración para su gestión.
- v) Estará obligado a mantener los residuos de construcción y demolición en condiciones adecuadas de higiene y seguridad, así como a evitar la mezcla de fracciones ya seleccionadas que impida o dificulte su posterior valorización o eliminación.
- w) El Contratista adoptará las medidas necesarias para que durante la ejecución de los trabajos encomendados quede asegurada la protección a terceros, siendo de su total responsabilidad las indemnizaciones por los daños y perjuicios que puedan ocasionarse por parte del personal propio del Contratista como consecuencia de dichos trabajos si, a tenor de las disposiciones y leyes vigentes, incurriese en responsabilidad.

- x) El Contratista deberá realizar el Control de Calidad de las unidades de obra, la realización de ensayos y pruebas de materiales y equipos e instalaciones objeto de estas obras y dar traslado de los resultados a la Dirección Facultativa.
 - y) El Contratista conservará y vigilará hasta su recepción todas las obras objeto de este contrato, accesos, señalizaciones existentes o de obras y cuantas obras, instalaciones y elementos auxiliares deban permanecer en servicio.
 - z) Antes de la Recepción de la obra el Contratista hará limpieza general y en profundidad de la obra, demoliendo y retirando todas las instalaciones y obras auxiliares, salvo orden en contra de la Dirección Facultativa. Una vez finalizadas las obras, el Contratista elaborará un Informe Técnico completo adjuntando las características y especificaciones de mantenimiento de las partidas de obra objeto de este contrato.
- aa) Cumplir con todas las obligaciones que la legislación vigente aplicable a la naturaleza del objeto del presente contrato establezca, durante la realización de las obras y hasta la recepción de las mismas, incluyendo el periodo de garantía establecido.

10.3. Dirección Facultativa

La Dirección Facultativa será la Responsable del contrato de Madrid Destino.

10.3.1. Director de Obra

Forma parte de la Dirección Facultativa, dirige el desarrollo de la obra en aspectos técnicos, estéticos, urbanísticos y medioambientales, de conformidad con el proyecto, la licencia de edificación y demás autorizaciones preceptivas y las condiciones del contrato, con el objeto de asegurar su adecuación al fin propuesto.

Son obligaciones del Director de Obra:

- a) Verificar el replanteo y la adecuación de la cimentación y de las estructuras proyectadas a las características geotécnicas del terreno.
- b) Resolver las contingencias que se produzcan en la obra y consignar en el Libro de Órdenes y Asistencias las instrucciones precisas para la correcta interpretación del proyecto.
- c) Elaborar modificaciones del proyecto, que vengan exigidas por la marcha de la obra.
- d) Suscribir el Acta de Replanteo o de comienzo de obra y el Certificado Final de Obra, así como conformar las certificaciones de las unidades de obra ejecutadas.
- e) Elaborar y suscribir la documentación de la obra ejecutada para entregarla a Madrid Destino, con los visados que en su caso fueran preceptivos.

10.3.2. Director de Ejecución de obra

Forma parte de la Dirección Facultativa, asume la función técnica de dirigir la ejecución material de la obra y de controlar cualitativa y cuantitativamente la construcción y la calidad de lo edificado.

Son obligaciones del Director de Ejecución de obra:

- a) Verificar la recepción en obra de los productos de construcción, ordenando la realización de ensayos y pruebas precisas.
- b) Dirigir la ejecución material de la obra comprobando los replanteos, los materiales, la correcta ejecución y disposición de los elementos constructivos y de las instalaciones, de acuerdo con el proyecto y con las instrucciones del Director de Obra.
- c) Consignar en el Libro de Órdenes y Asistencias las instrucciones precisas.
- d) Suscribir el Acta de Replanteo o de comienzo de obra y el Certificado Final de Obra, así como elaborar y suscribir las certificaciones de las unidades de obra ejecutadas.
- e) Colaborar con los restantes agentes en la elaboración de la documentación de la obra ejecutada, aportando los resultados del control realizado.

10.3.3. Coordinador de Seguridad y Salud en fase de ejecución

Son obligaciones del Coordinador de Seguridad y Salud en fase de ejecución:

- a) Coordinación de Seguridad y Salud durante la realización de los trabajos.
- b) Coordinar las actividades de la obra para garantizar que el Contratista aplique de manera coherente y responsable los principios de la acción preventiva durante la ejecución de la obra según establece la normativa sobre Prevención de Riesgos laborales.
- c) Aprobación del Plan de Seguridad y Salud elaborado por el Contratista.
- d) Adoptar las medidas necesarias para que solo las personas autorizadas puedan acceder a la obra.

10.4. Entidades y Laboratorios de control de calidad de la edificación

Las entidades de control de calidad de la edificación prestan asistencia técnica en la verificación de la calidad del proyecto, de los materiales y de la ejecución de la obra y sus instalaciones de acuerdo con el proyecto y la normativa aplicable. Los laboratorios de ensayos para el control de calidad de la edificación prestan asistencia técnica, mediante la realización de ensayos o pruebas de servicio de los materiales, sistemas o instalaciones de una obra de edificación.

Son obligaciones de las entidades y de los laboratorios de control de calidad:

- a) Prestar asistencia técnica y entregar los resultados de su actividad al agente autor del encargo y, en todo caso, al director de la ejecución de las obras.
- b) Justificar la capacidad suficiente de medios materiales y humanos necesarios para realizar adecuadamente los trabajos contratados, en su caso, a través de la correspondiente acreditación oficial otorgada por las Comunidades Autónomas con competencia en la materia.

PROCEDIMIENTO DE TRABAJO DE LOS AGENTES PARTICIPANTES EN LA ACTUACIÓN:

Madrid Destino designará a uno o varios técnicos adscritos al Departamento de Infraestructuras como encargados del seguimiento del proyecto, que actuarán como representantes válidos y serán responsables de tomar las decisiones y adoptar las medidas que en cada caso consideren oportunas (figura del Responsable del contrato).

Todos y cada uno de los integrantes del equipo de trabajo formado para la realización de los trabajos objeto del presente contrato están obligados a cumplir con las indicaciones que el responsable de Madrid Destino o personas en quien delegue, establezcan en cada momento.

A su vez, el Contratista deberá nombrar a una persona miembro del equipo y debidamente calificada, que actuará como interlocutor válido único y que le representará para todas las notificaciones, requerimientos, etc. que fueran precisos.

La propuesta de designación del representante del Contratista, deberá ser hecha a Madrid Destino tras la notificación de la adjudicación del contrato y, en cualquier caso, en el día de su formalización, debiendo proporcionar cuantos datos Madrid Destino requiera sobre la cualificación técnica y profesional de dicho representante.

El Contratista únicamente podrá cambiar la persona designada inicialmente como su representante durante la ejecución del contrato, cuando, previa solicitud razonada y justificada por parte del Contratista, Madrid Destino haya dado la conformidad a la persona propuesta como nuevo representante.

El Contratista no podrá utilizar para sí ni proporcionar a terceros datos de los trabajos contratados, o publicar total o parcialmente, el contenido de los mismos sin autorización escrita de la Propiedad.

El Contratista deberá facilitar a Madrid Destino cuando ésta lo requiera, todos los datos, cálculos, proceso y material bibliográfico que no constando en los documentos de proyecto, hubiesen sido empleados en la elaboración y ejecución del Contrato, salvo aquellos cuyo carácter reservado se haya hecho constar en la oferta y recogido en el documento de Normalización del Contrato.

La Dirección Facultativa, los representantes de la Propiedad y las personas en quién esta delegue expresamente, tendrán acceso libre en todo momento a las oficinas y demás instalaciones del Contratista.

11. RELACIÓN CON LOS AGENTES INTERVINIENTES EN LA OBRA

El orden de ejecución de la obra será determinada por el Contratista, excepto cuando la Dirección Facultativa crea conveniente una modificación de los mismos por razones técnicas en cuyo caso serán modificados sin contraprestación alguna.

El Contratista estará a lo dispuesto por parte de la Dirección facultativa y cumplirá sus indicaciones en todo momento, no cabiendo reclamación alguna. En cualquier caso, el Contratista puede manifestar por escrito su disconformidad y la Dirección firmará el acuse de recibo de la notificación.

En aquellos casos en que el Contratista no se encuentre conforme con decisiones económicas adoptadas por la Dirección de la Obra, este lo pondrá en conocimiento de Madrid Destino por escrito, haciendo llegar copia de la misma a la Dirección Facultativa.

12. DOCUMENTACIÓN DE OBRA

En obra se conservará una copia íntegra y actualizada del Proyecto de Ejecución de la obra incorporando el Estudio de Gestión de Residuos de construcción y demolición. Todo ello estará a disposición de todos los agentes intervinientes en la obra.

Tanto las dudas que pueda ofrecer el proyecto al Contratista, así como los documentos con especificaciones incompletas, se pondrán en conocimiento de la Dirección Facultativa tan pronto como fueran detectados con el fin de estudiar y solucionar el problema. No se procederá a realizar esa parte de la obra, sin previa autorización de la Dirección Facultativa.

La existencia de contradicciones entre los documentos integrantes de proyecto y/o entre proyectos complementarios dentro de la obra, se salvará atendiendo al criterio que establezca el Director de Obra, no existiendo prelación alguna entre los diferentes documentos del proyecto.

La ampliación del proyecto de manera significativa por cualquiera de las razones; nuevos requerimientos de Madrid Destino, necesidades de obra o imprevistos, contará con la aprobación del Director de Obra que confeccionará la documentación y de Madrid Destino, que realizará la tramitación administrativa que dichas modificaciones requieran, así como la difusión a todos los agentes implicados.

Una vez finalizada la obra, el proyecto, con la incorporación en su caso de las modificaciones debidamente aprobadas, será facilitada a Madrid Destino por el Director de Obra para la formalización de los correspondientes trámites administrativos.

A dicha documentación adjuntará Madrid Destino el acta de recepción, la relación identificativa de los agentes que han intervenido durante el proceso de edificación, las instrucciones de uso y mantenimiento del edificio y sus instalaciones, de conformidad con la normativa que le sea de aplicación y aquellos datos requeridos según normativa para conformar el Libro del Edificio que será entregado a los usuarios finales del edificio.

13. LIBRO DE ÓRDENES

El Director de Obra dispondrá al comienzo de la obra un libro de Órdenes, Asistencias e Incidencias que se mantendrá permanente en obra a disposición de la Dirección Facultativa.

En el libro se anotarán:

- Las contingencias que se produzcan en la obra y las instrucciones de la Dirección Facultativa para la correcta interpretación del proyecto.
- Las operaciones administrativas relativas a la ejecución y la regulación del contrato.
- Las fechas de aprobación de muestras de materiales y de precios nuevos o contradictorios.
- Anotaciones sobre la calidad de los materiales, cálculo de precios, duración de los trabajos, personal empleado, etc.

Las hojas del libro serán foliadas por triplicado quedando la original en poder del Director de Obra, copia para el Director de la Ejecución y la tercera para el Contratista.

La Dirección Facultativa y el Contratista, deberán firmar al pie de cada orden constatando con dicha firma que se dan por enterados de lo dispuesto en el Libro.

14. CONTROL DE CALIDAD

Los gastos generados de la realización del control de calidad, ensayos y análisis de materiales y unidades de obra y de los informes específicos que se recaben serán de cuenta del Contratista hasta un porcentaje mínimo del 2% y máximo del 5% conforme a su oferta.

La empresa licitadora deberá presentar en su oferta una relación valorada completa del plan de control de calidad, pruebas y ensayos a realizar en este expediente, indicando el tipo y nº de ensayos a realizar de forma coherente y conforme al criterio 2 de los criterios valorables en cifras o porcentajes del punto 16 del anexo 1 del PCAP. El plan de control de las obras deberá incluir al menos los objetivos de calidad, las directrices y los compromisos sobre la adecuada dotación de medios materiales y humanos, los procedimientos y protocolos de actuación.

Al margen de lo anterior, el director de la obra, de conformidad con lo establecido en el art. 145 del RGLCAP, podrá ordenar la realización de ensayos y análisis de materiales y unidades de obra y que

se recaben los informes específicos que en cada caso resulten pertinentes, repercutiéndose los gastos que se originen según lo previsto en el Anexo I del Pliego de Cláusulas Administrativas Particulares.

Durante la ejecución de las obras y una vez finalizadas las mismas, antes de su recepción, deberá entregar los resultados de los ensayos y pruebas finales de las obras, así como la puesta en marcha de cada una de las instalaciones.

La totalidad de las actividades de construcción que realice el Contratista estarán cubiertas por programas de control de calidad, que abarcarán desde la recepción de materiales hasta las pruebas finales de recepción de la obra. La organización del control de calidad efectuará las inspecciones de acuerdo con procedimientos o guías de inspección. Es obligación del Contratista llevar un adecuado sistema de archivo de cuanta documentación se genere relacionada con la calidad de las obras. Dicha información estará en todo momento a disposición de la Dirección facultativa.

La Dirección de la obra podrá solicitar en cualquier momento del Contratista, la información que precise sobre la ejecución de la obra y los resultados de los controles de calidad. El Contratista remitirá a la Dirección facultativa, con la periodicidad que ésta determine, los informes, estudios o recomendaciones pertinentes en relación con los resultados obtenidos en el control de calidad. El Contratista está obligado a presentar a la finalización de las obras un informe final del control de calidad de la obra, que incluya un resumen del control de calidad efectuado durante la ejecución de la obra y los resultados obtenidos, así como las medidas adoptadas en relación con los resultados obtenidos, junto a la documentación justificativa.

El laboratorio de ensayos que proponga el Contratista para el control de calidad de las obras estará inscrito en el Registro General de Laboratorios de Ensayos para el Control de la Calidad del Ministerio de Fomento. La Declaración Responsable del laboratorio, definida en el Real Decreto 410/2010, de 31 de marzo, por el que se desarrollan los requisitos exigibles a las entidades de control de calidad de la edificación y a los laboratorios de ensayos para el control de calidad de la edificación, para el ejercicio de su actividad, contendrá los ensayos y pruebas de servicio incluidos en los planes de control que elabore.

El laboratorio que realice los ensayos tiene que ser independiente de sociedades o empresas dedicadas a la construcción y fabricación de materiales, equipos e instalaciones y en consecuencia, cualquier vinculación en este sentido será causa determinante de incompatibilidad. Además, será incompatible la realización por el laboratorio de ensayos del control de las obras en las que hubiere intervenido o tuviere algún tipo de conexión con el proyecto o dirección de las mismas.

15. PLAN DE GESTIÓN DE RESIDUOS

En cumplimiento de la Orden 2726/2009, de 16 de julio, por la que se regula la gestión de residuos de construcción y demolición de la Comunidad de Madrid, el Contratista vendrá obligado a redactar y presentar el correspondiente Plan de Gestión de Residuos de Construcción y Demolición de la obra adjudicada, para su aprobación por parte de la Dirección facultativa antes del inicio de la misma.

De cara a agilizar y mejorar el proceso de elaboración del plan de gestión de residuos del Contratista, a continuación se establecen una serie de requisitos y exigencias de contenidos mínimos. Dichos requisitos, que deberán ser adaptados a la naturaleza y particularidades de la obra, incluirán los siguientes aspectos de carácter mínimo:

Descripción de la gestión de residuos de construcción y demolición, indicando lo siguiente:

- Revisión y actualización de los tipos de residuos y cantidad estimada en el estudio de gestión de residuos de construcción y demolición incluido en el proyecto.
- Identificación de los residuos según Orden MAM/304/2002
- Se incluyen en este apartado los requisitos de trazabilidad, registro y control correspondientes a la justificación de recuperación del 70% y correcta eliminación de peligrosos. Las actuaciones están condicionadas a que al menos el 70% (en peso) de los residuos de construcción y demolición no peligrosos (excluyendo el material natural mencionado en la categoría 17 05 04 en la lista europea de residuos establecida por la decisión 2000/532/ec) generados en el sitio de construcción se preparará para su reutilización, reciclaje y recuperación de otros materiales, incluidas las operaciones de relleno utilizando residuos para sustituir otros materiales, de acuerdo con la jerarquía de residuos y el protocolo de gestión de residuos de construcción y demolición de la UE.
- Se limitará la generación de residuos en los procesos relacionados con la construcción y demolición, de conformidad con el protocolo de gestión de residuos de construcción y demolición de la UE y teniendo en cuenta las mejores técnicas disponibles y utilizando la demolición selectiva para permitir la eliminación y manipulación segura de sustancias peligrosas y facilitar la reutilización y reciclaje de alta calidad mediante la eliminación selectiva de materiales, utilizando los sistemas de clasificación disponibles para residuos de construcción y demolición.
- Medidas de segregación de los residuos de construcción y demolición, determinando los tipos de residuos que se segregarán, cómo se va a realizar la separación y emplazamiento y características de su almacenamiento. En su caso, justificación de los motivos que impiden la segregación de los residuos en obra.
- En obras de demolición, rehabilitación, reparación o reforma, existencia de un inventario de residuos peligrosos que se generarán.
- Los componentes y materiales de construcción utilizados en la construcción no contendrán amianto ni sustancias muy preocupantes identificadas sobre la base de la lista de sustancias sujetas a autorización que figura en el anexo XIV del Reglamento (CE) 1907/2006 del Parlamento Europeo y del Consejo. Los componentes y materiales de construcción utilizados en la construcción que puedan entrar en contacto con los usuarios emitirán menos de 0,06 mg

de formaldehído por m³ de material o componente y menos de 0,001 mg de compuestos orgánicos volátiles cancerígenos de categorías 1A y 1B por m³ de material o componente, previa prueba de acuerdo con CEN / TS 16516 e ISO 16000-3 u otras condiciones de prueba estandarizadas y métodos de determinación comparables. Además, se adoptarán medidas para reducir el ruido, el polvo y las emisiones contaminantes durante la fase de obra y se ejecutarán las actuaciones asociadas a esta medida siempre cumpliendo la normativa de aplicación vigente en cuanto la posible contaminación de suelos y agua.

- Se prestará especial atención a las zonas del edificio, fachadas exteriores, maquinaria exterior, etc., donde se hubieran podido crear nidos o áreas de descanso de especies. Esta casuística deberá ser estudiada y se contemplarán aquellas medidas que eviten la perturbación y/o daño del hábitat y de la integridad de las especies allí presentes.
- Circuitos de movimiento de residuos en la obra y rutas de evacuación de los residuos en el caso de su puesta a disposición de un gestor.
- Operaciones de gestión de los residuos: reutilización en obra u otros emplazamientos, valorización en obra, valorización externa a la obra, eliminación.
- Gestores previstos (empresas autorizadas para realizar actividades de valorización o eliminación; empresas autorizadas para realizar otras operaciones como almacenamiento, clasificación o transferencia), incluyendo las autorizaciones para dicha gestión, al menos el número de autorización.
- Transportistas previstos, incluyendo la inscripción en el registro de transportistas de residuos no peligrosos, al menos el número de inscripción.
- Determinación del periodo al que se refiere el documento fehaciente en el que conste la entrega de los residuos.
- Medidas de control de la correcta segregación y almacenamiento temporal de los residuos.
- Medidas de control de documental.
- Planos de las instalaciones para la gestión de residuos de construcción previstas dentro de la obra, adaptadas a las características particulares de la misma y sus sistemas de ejecución.

Descripción de la gestión que se realizará de los residuos asimilables a urbanos, indicando los medios previstos para su recogida en los tajos.

Descripción de la gestión de residuos peligrosos, indicando lo siguiente:

- Si la empresa está autorizada como productora de residuos peligrosos.

- Clasificación de los residuos peligrosos y cómo se va a realizar la segregación.
- Descripción y localización del punto donde serán almacenados los residuos peligrosos, que debe ser independiente del resto de residuos y convenientemente aislado y diferenciado del almacenamiento de productos peligrosos.
- Gestor o gestores autorizados que se van a contratar.
- Medidas de control de la correcta segregación y almacenamiento de los residuos peligrosos.
- Medidas de control de la documentación y registros que se generan en la retirada de los residuos peligrosos.

Presupuesto asociado a la gestión de los residuos.

Cualquier modificación que se pretenda introducir al Plan de Gestión de los Residuos de Construcción y Demolición, aprobado, en función del proceso de ejecución de la obra, de la evolución de los trabajos o de las incidencias y modificaciones que pudieran surgir durante su ejecución, requerirá de la aprobación de la Dirección facultativa, para su efectiva aplicación.

El Contratista deberá entregar a la Dirección facultativa, antes de la certificación final de obra, la documentación que acredite que los residuos realmente producidos han sido gestionados conforme a lo establecido en la normativa de aplicación, en particular los certificados de entrega y gestión de residuos de la construcción y demolición.

Si se incumpliera el Plan de Residuos establecido en el Proyecto y en el presente Pliego y sin perjuicio de la penalización que en su caso corresponda, el Contratista será requerido para su cumplimiento en todo caso.

16. CLAÚSULAS SOCIALES

De conformidad con lo establecido en el Decreto de 19 de enero de 2016 del Delegado de Gobierno de Economía y Hacienda por el que se aprueba la Instrucción 1/2016, relativa a la incorporación de cláusulas sociales en los contratos celebrados por el Ayuntamiento de Madrid, sus organismos autónomos y entidades del sector público municipal, serán de obligado cumplimiento por el Contratista las cláusulas sociales establecidas en el presente Pliego y que se relacionan a continuación.

El incumplimiento de las mismas generará la imposición de las penalidades establecidas en el Apartado 29 del Anexo I al Pliego de Cláusulas Administrativas Particulares.

1.- El Contratista del contrato estará obligado a que los bienes y/o servicios objeto del contrato hayan sido producidos o se desarrollen respetando las normas socio laborales vigentes en España y en la Unión Europea o de la Organización Internacional del Trabajo.

En el cumplimiento del presente contrato se tendrá en cuenta lo establecido en la Convención de Naciones Unidas sobre los derechos de las personas con diversidad funcional, así como los criterios de accesibilidad universal y de diseño universal o de diseño para todas las personas, tal como son

definidos estos términos en el Texto Refundido de la Ley General de derechos de las personas con diversidad funcional y de su inclusión social, aprobado por el Real Decreto Legislativo 1/2013, de 29 de noviembre (TRLGDPD).

2.- En la determinación del precio del contrato se tendrá en cuenta el salario base establecida en el Convenio Colectivo que resulte aplicable, el complemento de antigüedad, los restantes costes laborales y de Seguridad Social y demás de la ejecución de la obra.

La oferta económica deberá ser adecuada para que el Contratista haga frente a todos los costes derivados de la aplicación del Convenio Colectivo que corresponda, sin que en ningún caso los precios/hora de los salarios contemplados puedan ser inferiores a los precios/hora del Convenio más los costes de Seguridad Social.

3.- En toda documentación, publicidad, imagen o materiales especiales que, en su caso, deban aportar los licitadores o que sean necesarios para la ejecución del contrato, deberán hacerse un uso no sexista del lenguaje, evitar cualquier imagen discriminatoria de las mujeres o estereotipos sexistas y fomentar con valores de igualdad la presencia equilibrada, la diversidad y la corresponsabilidad.

Corresponderá a la persona responsable del contrato la comprobación del cumplimiento de esta obligación, a cuyo fin llevará a cabo la revisión de la cartelería y documentación, así como de cualquier otro soporte que garantice en cumplimiento de esta obligación.

4.- En materia de empleo.

Afiliación y alta en la Seguridad Social de las personas trabajadoras destinadas a la ejecución del contrato, así como de todas las sucesivas incorporaciones que puedan producirse.

El Contratista se compromete a tener asegurados a todos sus trabajadores que ejecuten el contrato, cubriendo incluso la responsabilidad civil que cualquier accidente pudiera ocasionar, así como dotar a las personas que ejecuten el suministro de todos los medios materiales referido a Seguridad y Salud Laboral que ordena la legislación vigente.

El Contratista deberá acreditar, mediante declaración responsable, la afiliación y el alta en la Seguridad Social de las personas trabajadoras destinadas a la ejecución del contrato. Esta obligación se extenderá a todo el personal subcontratado por la entidad adjudicataria principal, destinado a la ejecución del contrato. Para la acreditación del cumplimiento de esta obligación, la entidad adjudicataria aportará una declaración responsable al efecto, al inicio del contrato, en la que se señale que las personas trabajadoras destinadas a la ejecución del mismo se encuentran afiliadas y dadas de alta en la Seguridad Social.

En todo caso, el responsable del contrato o en su caso el órgano de contratación podrá solicitar, cuando lo considere oportuno, la aportación de la documentación que acredite el contenido de la declaración responsable.

Aquellas empresas cuya actividad consista en ser contratadas o subcontratadas habitualmente para la realización de trabajos de obras del sector de la construcción, deberán contar con un número de personas trabajadoras con contratos indefinidos no inferior al 30%, de conformidad con lo previsto en el artículo 4.4 de la Ley 32/2006, de 18 de octubre, reguladora de la subcontratación en el sector de la construcción.

Esta obligación es tanto para el Contratista principal como para los subcontratistas.

El Contratista deberá acreditar al inicio, cuando transcurra un 50% del plazo del contrato y previo a su finalización, copia de los contratos de las personas trabajadoras contratadas a la ejecución del contrato que permita verificar el cumplimiento del porcentaje exigido.

De igual forma, deberá cumplir con sus obligaciones en materia social y laboral. A tal efecto, deberán aportar junto con cada factura, certificado o documentación técnica acreditativa del cumplimiento de estas obligaciones. En caso contrario, la factura correspondiente no podrá ser validada por el órgano de contratación.

No obstante, el órgano de contratación podrá requerir al Contratista para que, en cualquier momento durante la ejecución del contrato, aporte la documentación que acredite el cumplimiento de las citadas obligaciones y cualesquiera otras asumidas en virtud del presente contrato.

Madrid Destino será, en todo caso, ajena a las condiciones de trabajo del personal dependiente, directa o indirectamente, del Contratista, así como a las responsabilidades de cualquier índole que de las misma pueda derivarse.

5. En materia de accesibilidad

En los supuestos en los que proceda para el cumplimiento del presente contrato, se tendrá en cuenta lo establecido en la Convención sobre los derechos de las personas con discapacidad aprobados el 13 de diciembre de 2006 en la Sede de las Naciones Unidas en Nueva York, así como los criterios de accesibilidad universal y de diseño universal o diseño para todas las personas, tal como son definidos estos términos en el Real Decreto Legislativo 1/2013, de 29 de noviembre, por el que se aprueba el Texto Refundido de la Ley General de derechos de las personas con discapacidad y de su inclusión social (TRLGDPD). Tomando como referencia el criterio de la Comisión Técnica de Accesibilidad de Urbanismo y Edificación de la Comunidad de Madrid, en sesión celebrada el 29 de enero de 2016 y explicitado en el Manual de accesibilidad para espacios públicos urbanizados del Ayuntamiento de Madrid, se tendrán en cuenta para el establecimiento que las medidas de accesibilidad de los escenarios y plataformas en altura para personas con movilidad reducida deberán cumplir las especificaciones establecidas al efecto en el DB-SUA.

17. CONTROL DE LAS CLÁUSULAS SOCIALES Y MEDIOAMBIENTALES Y DE LAS CONDICIONES ESPECIALES DE EJECUCIÓN

El Responsable del contrato de Madrid Destino supervisará el cumplimiento de las obligaciones que, en relación con las cláusulas sociales, medioambientales, de calidad y cumplimiento normativo, condiciones especiales y obligaciones esenciales sean impuestas al Contratista en el presente Pliego y en el correspondiente a las Cláusulas Administrativas Particulares, así como las que se deriven de la legislación europea, social, laboral, medioambiental y administrativa vigentes.

Con carácter previo a la finalización del contrato, el Contratista deberá presentar un informe relativo al cumplimiento de las citadas obligaciones que le fueran exigibles legal o contractualmente, sin perjuicio de los informes parciales que, con carácter mensual y con cada factura, tenga la obligación de presentar.

18. DOCUMENTACIÓN A ENTREGAR POR EL CONTRATISTA. PISTA DE AUDITORÍA Y CONSERVACIÓN DE DOCUMENTOS

Sin perjuicio de lo establecido al comienzo de la Cláusula 4 del presente Pliego, en cumplimiento de lo establecido en la Orden 1484/2023, de 11 de septiembre, de la Consejería de Cultura, Turismo y Deporte de la Comunidad de Madrid, en la Orden HFP/1030/2021 y en la Orden HFP/1031/2021, ambas de 29 de septiembre, con independencia de los informes de gestión, auditoría y seguimiento de carácter mensual, trimestral, semestral y anual que se deben emitir por el órgano gestor del Ayuntamiento de Madrid una vez remitida toda la documentación necesaria para ello por Madrid Destino, en colaboración con el Contratista, las evaluaciones, pista de auditoría y demás documentación de seguimiento, deberán publicarse en la plataforma o sistema informático correspondiente (CoFFEE) diseñado para ello, o bien a través de la plataforma que se habilite al efecto por el Ayuntamiento o la Comunidad de Madrid, para su posterior remisión a la plataforma CoFFEE, los cuales deberán estar actualizados en todo momento, incluyendo la documentación generada durante la ejecución del contrato.

Toda la documentación que se genere es propiedad exclusiva de Madrid Destino, sin que el Contratista pueda conservarla, ni obtener copia de la misma o facilitarla a terceros.

De la documentación que, en su caso, sea objeto de impresión, se considera necesaria una copia de cada uno de los documentos encuadrada, además de otra copia en soporte magnético estándar, bajo productos normalizados en Madrid Destino, de forma que permita una fácil utilización y mantenimiento futuros, cumpliendo con todas las obligaciones de comunicación y publicidad dentro del MRR.

El Contratista deberá suministrar a Madrid Destino las nuevas versiones de la documentación que se vayan generando. También se entregará, en su caso, los documentos sobre los que se ha basado el desarrollo en idéntico soporte a los anteriores.

Toda la documentación que se genere en relación con el presente procedimiento será conservada por Madrid Destino, en formato electrónico, por el plazo mínimo de cinco (5) años.

La pista de auditoría constituye el cauce más seguro para verificar la realidad del gasto declarado, la entrega de los bienes o prestación de los servicios cofinanciados y el cumplimiento de toda la normativa aplicable.

Para establecer una pista de auditoría se deben describir todos los procedimientos que garantizan el seguimiento de todos los documentos que justifican la aplicación de la financiación recibida, lo que incluye un sistema de archivo, un sistema contable que distinga adecuadamente la financiación condicionada del MRR y su aplicación, de manera que la información final que se consigne en CoFFEE sea veraz y cuente con trazabilidad suficiente desde los sistemas internos previos, en este caso el repositorio de la Comunidad de Madrid denominado NextCloud.

Por otra parte, los perceptores finales de las ayudas mantendrán un registro y conservarán los documentos justificativos, los datos estadísticos y demás documentación concerniente a la financiación, así como los registros y documentos en formato electrónico, durante un período de cinco (5) años a partir del pago del saldo o, a falta de dicho pago, de la operación.

Los registros y documentos relativos a auditorías, recursos, litigios, la tramitación de reclamaciones relativas a compromisos jurídicos o relativos a investigaciones de la Oficina Europea de Lucha contra el Fraude (OLAF) se conservarán hasta que dichas auditorías, recursos, litigios, tramitación de reclamaciones o investigaciones hayan concluido

19. CONDICIONES TÉCNICAS DE LOS MATERIALES, DE LA EJECUCIÓN Y DE LAS VERIFICACIONES

Se describen en los distintos proyectos objeto de licitación (ANEXO I del presente PLIEGO DE CONDICIONES TÉCNICAS PARTICULARES).

20. RESPONSABILIDAD DEL CONTRATISTA EN LAS RECLAMACIONES PATRIMONIALES DERIVADAS DE LA ACTIVIDAD OBJETO DEL CONTRATO

El Contratista del presente contrato habrán de asumir, en su caso, la responsabilidad patrimonial frente a terceros por los daños y perjuicios derivados de la ejecución de cualesquiera de los trabajos objeto del presente contrato, asumiendo las indemnizaciones que les pudiera corresponder, conforme a lo indicado en el artículo 196 LCSP.

A partir de la fecha de entrada en vigor del contrato y hasta su liquidación, siempre que se inicie un procedimiento de reclamación patrimonial en relación con los trabajos del mismo, Madrid Destino podrá requerir al Contratista la realización de cuantas inspecciones sean necesarias para el esclarecimiento de las circunstancias que hayan podido concurrir en los hechos, así como la emisión de cuantos informes sean requeridos.

En este caso, los informes serán emitidos en el plazo máximo de diez (10) días desde su requerimiento.

Los citados trabajos se ejecutarán siempre en coordinación con los técnicos de Madrid Destino. Para tal fin el Contratista dispondrá de personal cualificado, de los medios materiales apropiados, y designarán a un representante frente a Madrid Destino.

Transcurrido el plazo de garantía, el Contratista asumirá también la responsabilidad patrimonial de los daños causados a terceros que traigan causa en su responsabilidad por vicios ocultos (Artículo 244. Responsabilidad por vicios ocultos de la LCSP).

21. NORMATIVA

Durante la totalidad de la obra se estará a lo dispuesto en la normativa vigente, especialmente la de obligado cumplimiento entre las que cabe destacar:

El Contratista se hace expresamente responsable de garantizar el cumplimiento de toda la normativa vigente aplicable a cada una de las partidas e instalaciones objeto del contrato, en cuanto a operaciones de ejecución, mantenimiento o Seguridad y Salud, estén o no recogidas en este contrato. También será responsable de dar constancia por escrito, en su caso, de cuantos incumplimientos de dicha normativa observara en las instalaciones en cuestiones que no sean de mantenimiento o seguridad.

Se deberá tener en cuenta como referencia normativa para la determinación de las condiciones especiales de ejecución vinculadas con las cláusulas sociales las siguientes disposiciones legales:

- En relación con el ámbito de la igualdad, la Ley Orgánica 3/2007, de 22 de marzo, para la igualdad efectiva de mujeres y hombres.
- En el ámbito de la accesibilidad e inclusión social de personas con discapacidad, el Real Decreto Legislativo 1/2013, de 29 de noviembre, por el que se aprueba el texto refundido de la Ley general de derechos de las personas con discapacidad y de su inclusión social.
- En el ámbito de la inclusión social, la Ley 44/2007 de 13 de diciembre, de empresas de inserción.
- En el ámbito del fomento del empleo, la Ley 35/2010, de 17 de septiembre, de medidas urgentes para la reforma del mercado laboral y el Real Decreto Ley 1/2011, de 11 de febrero, de medidas urgentes para promover la transición a un empleo estable y la recualificación profesional de las personas desempleadas.
- En el ámbito de la formación, la Ley 30/2015, de 9 de septiembre, por la que se regula el Sistema de Formación Profesional para el empleo en el ámbito laboral, así como el Real Decreto Legislativo 3/2015, de 23 de octubre, por el que se aprueba el texto refundido de la Ley de Empleo.

1.1. Normas general del sector

- Decreto 462/1971. Normas sobre redacción de proyectos y dirección de obras de edificación
- Ley 38/1999. Ley de Ordenación de la Edificación. LOE.
- Real Decreto 314/2006 de 17 de Marzo por el que se aprueba el Código Técnico de la Edificación.
- Real Decreto 1371/2007 de 19 de Octubre por el que se aprueba el Documento Básico de Protección contra el Ruido DB-HR del Código Técnico de la Edificación.
- Real Decreto 105/2008 por el que se regula la producción y gestión de los residuos de construcción y demolición.
- Real Decreto 235/2013 por el que se aprueba el procedimiento básico para la certificación de la eficiencia energética de los edificios.

1.2. Estructurales

- Real Decreto 997/2002. Norma de construcción sismorresistente NCSR-02.
- Real Decreto 1247/2008. Instrucción de hormigón estructural EHE-08.
- Real Decreto 751/2011. Instrucción de Acero Estructural EAE.

1.3. Materiales

- Orden 1974 de 28 de julio Pliego de prescripciones técnicas generales para tuberías de abastecimiento de agua.
- Orden 1986 de 15 de septiembre Pliego de Prescripciones Técnicas Generales para Tuberías de Saneamiento de Poblaciones.
- Real Decreto 956/2008 RC-08. Instrucción para la recepción de cementos.
- Reglamento 305/2011 del Parlamento Europeo y del Consejo por el que se establecen condiciones armonizadas para la comercialización de productos de construcción y se deroga la Directiva 89/106/CEE.
- Real Decreto 842/2013 clasificación de los productos de construcción y de los elementos constructivos en función de sus propiedades de reacción y de resistencia frente al fuego.

1.4. Instalaciones

- Real Decreto 1427/1997 de 15 de Septiembre Instalaciones petrolíferas para uso propio.
- Real Decreto 2291/1985 de 8 de Noviembre Reglamento de aparatos de elevación y manutención de los mismos.
- Real Decreto 836/2003 de 27 de junio Reglamento de Aparatos de Elevación y Manutención referente a grúas torre para obra u otras aplicaciones.
- Real Decreto 1314/1997 de 1 de Agosto Reglamento de aparatos de elevación y su manutención.
- Real Decreto 88/2013 que aprueba la Instrucción Técnica Complementaria AEM1 Ascensores.
- Real Decreto 1942/1993 de 5 de noviembre Reglamento de instalaciones de protección contra incendios
- Real Decreto 2267/2004, de 3 de diciembre, por el que se aprueba el Reglamento de seguridad contra incendios en los establecimientos industriales.

- Real Decreto 842/2002 de 2 de agosto REBT. Reglamento Electrotécnico para Baja Tensión e instrucciones complementarias.
- Real Decreto 1699/2011, que regula la conexión a red de instalaciones de producción de energía eléctrica de pequeña potencia.
- Real Decreto-Ley 1/1998 de 27 de Febrero Infraestructuras comunes en los edificios para el acceso a los servicios de telecomunicaciones.
- Real Decreto 346/2011 de 11 de marzo Reglamento regulador de las infraestructuras comunes de telecomunicaciones para el acceso a los servicios de telecomunicación en el interior de las edificaciones.
- Real Decreto 919/2006, de 28 de julio Reglamento técnico de distribución y utilización de combustibles gaseosos y sus instrucciones técnicas complementarias.
- Real Decreto 1027/2007 de 20 de julio por el que se aprueba el Reglamento de Instalaciones Térmicas en los Edificios. RITE 2007.
- Real Decreto 1890/2008, de 14 de noviembre, Reglamento de eficiencia energética en instalaciones de alumbrado exterior y sus Instrucciones técnicas complementarias.

1.5. Seguridad y salud

- Real Decreto 1407/1992 Decreto Regulador de las condiciones para la Comercialización y Libre Circulación Intracomunitaria de los Equipos de Protección Individual.
- Ley 31/1995 Prevención de riesgos laborales
- Real Decreto 1627/1997 Disposiciones mínimas de seguridad y salud en obras de construcción
- Real Decreto 39/1997 Reglamento de los Servicios de Prevención de Riesgos Laborales.
- Real Decreto 485/1997 Disposiciones mínimas en materia de señalización de seguridad y salud en el trabajo.
- Real Decreto 486/1997 Establece las disposiciones mínimas de seguridad y salud en los lugares de trabajo.
- Real Decreto 487/1997 Disposiciones mínimas de seguridad y salud relativas a la manipulación manual de cargas que entrañe riesgos, en particular dorsolumbares, para los trabajadores.
- Real Decreto 488/1997 Disposiciones mínimas de seguridad y salud relativos al trabajo con equipos que incluyen pantallas de visualización.
- Real Decreto 665/1997 Protección de los trabajadores contra los riesgos relacionados con la exposición a agentes cancerígenos durante el trabajo.
- Real Decreto 664/1997 Protección de los trabajadores contra los riesgos relacionados con la exposición a agentes biológicos durante el trabajo.
- Real Decreto 773/1997 Disposiciones mínimas de seguridad y salud relativas a la utilización por los trabajadores de los EPI.
- Real Decreto 1215/1997 Disposiciones mínimas de seguridad y salud para la utilización de los trabajadores de los equipos de trabajo.
- Real Decreto 614/2001 Disposiciones mínimas para la protección de la salud y seguridad de los trabajadores frente al riesgo eléctrico.
- Real Decreto 374/2001 Protección de la Salud y Seguridad de los Trabajadores contra los Riesgos relacionados con los Agentes Químicos durante el Trabajo.
- Ley 54/2003 Reforma del marco normativo de la prevención de riesgos laborales.

- Real Decreto 171/2004 Desarrolla L.P.R.L. en materia de coordinación de actividades empresariales.
- Real Decreto 2177/2004 Modifica R.D. 1215/1997 que establece disposiciones mínimas de seguridad y salud para el uso de equipos en trabajos temporales de altura.
- Real Decreto 1311/2005, protección de la salud y la seguridad de los trabajadores frente a los riesgos derivados o que puedan derivarse de la exposición a vibraciones mecánicas.
- Real Decreto 286/2006, sobre la protección de la salud y la seguridad de los trabajadores contra los riesgos relacionados con la exposición al ruido.
- Real Decreto 396/2006, por el que se establecen las disposiciones mínimas de seguridad y salud aplicables a los trabajos con riesgo de exposición al amianto.
- Real Decreto 604/2006, que modifica el Real Decreto 39/1997 y el Real Decreto 1627/1997 antes mencionados.
- Ley 32/2006, reguladora de la subcontratación en el sector de la construcción y Real Decreto 1109/2007 que la desarrolla.
- Resolución de 28 de febrero de 2012 de la Dirección General de Empleo que inscribe y publica el V Convenio Colectivo del Sector de la Construcción 2012-2016.
- Real Decreto 1644/2008, de 10 de octubre, por el que se establecen las normas para la comercialización y puesta en servicio de las máquinas.

En todas las normas citadas anteriormente que con posterioridad a su publicación y entrada en vigor hayan sufrido modificaciones, corrección de errores o actualizaciones se quedará a lo dispuesto en estas últimas.

22. DATOS DE CARÁCTER PERSONAL

22.1. NORMATIVA

De conformidad con la Disposición adicional 25ª de la Ley 9/2017, de 8 de noviembre, de Contratos del Sector Público, por la que se transponen al ordenamiento jurídico español las Directivas del Parlamento Europeo y del Consejo 2014/23/UE y 2014/24/UE, de 26 de febrero de 2014, los contratos que impliquen el tratamiento de datos de carácter personal deberán respetar en su integridad el Reglamento (UE) 2016/679 del Parlamento Europeo y del Consejo de 27 de abril de 2016 relativo a la protección de las personas físicas en lo que respecta al tratamiento de datos personales (RGPD), y la normativa complementaria.

Para el caso de que la contratación implique el acceso del Contratista a datos de carácter personal de cuyo tratamiento sea responsable la entidad contratante, aquél tendrá la consideración de encargado del tratamiento. En este supuesto, el acceso a esos datos no se considerará comunicación de datos, cuando se cumpla lo previsto en el artículo 28 del RGPD. En todo caso, las previsiones de este deberán de constar por escrito.

22.2. TRATAMIENTO DE DATOS PERSONALES

Para el cumplimiento del objeto de este pliego, el Contratista deberá tratar los datos personales de los cuales Madrid Destino es Responsable del Tratamiento (Responsable del Tratamiento) de la manera que se especifica en el subapartado 16.5 denominado “Tratamiento de Datos Personales”.

Ello conlleva que el Contratista actúe en calidad de Encargado del tratamiento y, por tanto, tiene el deber de cumplir con la normativa vigente en cada momento, tratando y protegiendo debidamente los Datos Personales.

Por tanto, sobre Madrid Destino recaen las responsabilidades del Responsable del Tratamiento y sobre el Contratista las de Encargado de Tratamiento.

Si el Contratista destinase los datos a otra finalidad, los comunicara o los utilizara incumpliendo las estipulaciones del contrato y/o la normativa vigente, será considerado también como Responsable del Tratamiento, respondiendo de las infracciones en que hubiera incurrido personalmente, así como, del incumplimiento contrato.

El Anexo “Tratamiento de Datos Personales” describe:

- a) Los Datos Personales a proteger,
- b) El tratamiento a realizar,
- c) Los sistemas/dispositivos de tratamiento, manuales y automatizados, cuya ubicación y equipamiento podrá estar bajo el control de Madrid Destino o bajo el control directo o indirecto del Contratista, u otros que hayan sido expresamente autorizados por escrito por Madrid Destino, según se especifique en el Anexo
- d) Los usuarios o perfiles de usuarios asignados a la ejecución del objeto de este Pliego,
- e) El destino de los datos objeto de tratamiento y
- f) Las medidas a implementar por el Contratista.

En caso de que como consecuencia de la ejecución del contrato resultara necesario en algún momento la modificación de lo estipulado en el Anexo “Tratamiento de Datos Personales”, el Contratista lo requerirá razonadamente y señalará los cambios que solicita. En caso de que Madrid Destino estuviese de acuerdo con lo solicitado emitiría un Anexo “Tratamiento de Datos Personales” actualizado, de modo que el mismo siempre recoja fielmente el detalle del tratamiento.

22.3. ESTIPULACIONES COMO ENCARGADO DE TRATAMIENTO

De conformidad con lo previsto en el artículo 28 del RGPD, el Contratista se obliga a y garantiza el cumplimiento de las siguientes obligaciones, complementadas con lo detallado en el Anexo “Tratamiento de Datos Personales”:

- a) **Tratamiento conforme a instrucciones de Madrid Destino:** Tratar los Datos Personales conforme a las instrucciones documentadas en el presente Pliego o demás documentos

contractuales aplicables a la ejecución del contrato y aquellas que, en su caso, reciba de Madrid Destino por escrito en cada momento.

El Contratista informará inmediatamente a Madrid Destino cuando, en su opinión, una instrucción sea contraria a la normativa de protección de Datos Personales aplicable en cada momento.

- b) Finalidad de tratamiento:** No utilizar ni aplicar los Datos Personales con una finalidad distinta a la ejecución del objeto del Contrato. En ningún caso podrá utilizar los datos para fines propios.
- c) Medidas de seguridad:** Tratar los Datos Personales de conformidad con los criterios de seguridad y el contenido previsto en el artículo 32 del RGPD, así como observar y adoptar las medidas técnicas y organizativas de seguridad, necesarias o convenientes para asegurar la confidencialidad, secreto e integridad de los Datos Personales a los que tenga acceso.

En todo caso, deberá implantar mecanismos para:

- a) Garantizar la confidencialidad, integridad, disponibilidad y resiliencia permanentes de los sistemas y servicios de tratamiento.
- b) Restaurar la disponibilidad y el acceso a los datos personales de forma rápida, en caso de incidente físico o técnico.
- c) Verificar, evaluar y valorar, de forma regular, la eficacia de las medidas técnicas y organizativas implantadas para garantizar la seguridad del tratamiento.
- d) Seudonimizar y cifrar los datos personales, en su caso.

En particular, y sin carácter limitativo, se obliga a aplicar las medidas de protección del nivel de riesgo y seguridad, detalladas en el Anexo "Tratamiento de Datos Personales".

- d) Deber de confidencialidad y secreto:** Mantener la más absoluta confidencialidad y secreto sobre los Datos Personales a los que tenga acceso para la ejecución del contrato, así como sobre los que resulten de su tratamiento, cualquiera que sea el soporte en el que se hubieren obtenido. La presente obligación debe observarse incluso después de que finalice la ejecución del contrato.

Esta obligación se extiende a toda persona que pudiera intervenir en cualquier fase del tratamiento por cuenta del Contratista, siendo deber del Contratista instruir a las personas que de él dependan, de este deber de secreto, y del mantenimiento de dicho deber aún después de la ejecución del contrato o de su desvinculación.

- e) Relación de personas autorizadas:** Llevar un listado de personas autorizadas para tratar los Datos Personales objeto de este pliego y garantizar que las mismas se comprometen, de

forma expresa y por escrito, a respetar la confidencialidad, y a cumplir con las medidas de seguridad correspondientes, de las que les debe informar convenientemente.

Y mantener a disposición de Madrid Destino dicha documentación acreditativa.

- f) Formación:** Garantizar la formación necesaria en materia de protección de Datos Personales de las personas autorizadas a su tratamiento.
- g) Comunicación de datos a terceros:** Salvo que cuente en cada caso con la autorización expresa del Responsable del Tratamiento, no comunicar (ceder) ni difundir los Datos Personales a terceros, ni siquiera para su conservación.

El encargado puede comunicar los datos a otros encargados del tratamiento del mismo responsable, de acuerdo con las instrucciones del responsable. En este caso, el responsable identificará, de forma previa y por escrito, la entidad a la que se deben comunicar los datos, los datos a comunicar y las medidas de seguridad a aplicar para proceder a la comunicación.

- h) Delegado de Protección de Datos:** Nombrar Delegado de Protección de Datos, en caso de que sea necesario según el RGPD, y comunicarlo a Madrid Destino, también cuando la designación sea voluntaria, así como la identidad y datos de contacto de la(s) persona(s) física(s) designada(s) por el Contratista como sus representante(s) a efectos de protección de los Datos Personales (representantes del Encargado de Tratamiento), responsable(s) del cumplimiento de la regulación del tratamiento de Datos Personales, en las vertientes legales/formales y en las de seguridad.
- i) Destino de los datos:** Una vez finalizada la prestación contractual objeto del presente Pliego, se compromete, según corresponda y se instruya en el Anexo "Tratamiento de Datos Personales", a devolver o destruir (i) los Datos Personales a los que haya tenido acceso; (ii) los Datos Personales generados por el Contratista por causa del tratamiento; y (iii) los soportes y documentos en que cualquiera de estos datos consten, sin conservar copia alguna; salvo que se permita o requiera por ley o por norma de derecho comunitario su conservación, en cuyo caso no procederá la destrucción. El Encargado del Tratamiento podrá, no obstante, conservar los datos durante el tiempo que puedan derivarse responsabilidades de su relación con el Responsable del Tratamiento. En este último caso, los Datos Personales se conservarán bloqueados y por el tiempo mínimo, destruyéndose de forma segura y definitiva al final de dicho plazo.
- j) Transferencias internacionales:** Salvo que se indique otra cosa en el Anexo "Tratamiento de Datos Personales" o se indique así expresamente por Madrid Destino, a tratar los Datos Personales dentro del Espacio Económico Europeo u otro espacio considerado por la normativa aplicable como de seguridad equivalente, no tratándolos fuera de este espacio ni directamente ni a través de cualesquiera subcontratistas autorizados conforme a lo establecido en este Pliego o demás documentos contractuales, salvo que esté obligado a ello en virtud del Derecho de la Unión o del Estado miembro que le resulte de aplicación.

En el caso de que por causa de Derecho nacional o de la Unión Europea el Contratista se vea obligado a llevar a cabo alguna transferencia internacional de datos, el Contratista informará por escrito a Madrid Destino de esa exigencia legal, con antelación suficiente a efectuar el tratamiento, y garantizará el cumplimiento de cualesquiera requisitos legales que sean aplicables a Madrid Destino, salvo que el Derecho aplicable lo prohíba por razones importantes de interés público.

- k) Notificación de violaciones de la seguridad de los datos:** El encargado del tratamiento notificará al responsable del tratamiento, sin dilación indebida, y en cualquier caso antes del plazo máximo de 48 horas, y a través de dpd@madrid-destino.com, las violaciones de la seguridad de los datos personales a su cargo de las que tenga conocimiento, juntamente con toda la información relevante para la documentación y comunicación de la incidencia.

No será necesaria la notificación cuando sea improbable que dicha violación de la seguridad constituya un riesgo para los derechos y las libertades de las personas físicas.

Si se dispone de ella se facilitará, como mínimo, la información siguiente:

- a) Descripción de la naturaleza de la violación de la seguridad de los datos personales, inclusive, cuando sea posible, las categorías y el número aproximado de interesados afectados, y las categorías y el número aproximado de registros de datos personales afectados.
- b) El nombre y los datos de contacto del delegado de protección de datos o de otro punto de contacto en el que pueda obtenerse más información.
- c) Descripción de las posibles consecuencias de la violación de la seguridad de los datos personales.
- d) Descripción de las medidas adoptadas o propuestas para poner remedio a la violación de la seguridad de los datos personales, incluyendo, si procede, las medidas adoptadas para mitigar los posibles efectos negativos.

Si no es posible facilitar la información simultáneamente, y en la medida en que no lo sea, la información se facilitará de manera gradual sin dilación indebida.

- l) Asistir al responsable de tratamiento en la respuesta al ejercicio de derechos:** Cuando una persona ejerza un derecho de acceso, rectificación, supresión y oposición, limitación del tratamiento, portabilidad de datos y a no ser objeto de decisiones individualizadas automatizadas, u otros reconocidos por la normativa aplicable (conjuntamente, los "Derechos"), ante el Encargado del Tratamiento, éste debe comunicarlo a Madrid Destino con la mayor prontitud a la dirección de correo electrónico dpd@madrid-destino.com

La comunicación debe hacerse de forma inmediata y en ningún caso más allá del día laborable siguiente al de la recepción del ejercicio de derecho, juntamente, en su caso, con la

documentación y otras informaciones que puedan ser relevantes para resolver la solicitud que obre en su poder, e incluyendo la identificación fehaciente de quien ejerce el derecho.

El Contratista asistirá a Madrid Destino, siempre que sea posible, para que ésta pueda cumplir y dar respuesta a los ejercicios de Derechos.

- m) Colaborar con Madrid Destino en el cumplimiento de sus obligaciones como Responsable del Tratamiento:** Colaborar con Madrid Destino en el cumplimiento de sus obligaciones en materia de(i) medidas de seguridad, (ii) comunicación y/o notificación de brechas (logradas e intentadas) de medidas de seguridad a las autoridades competentes o los interesados, y (iii) colaborar en la realización de evaluaciones de impacto relativas a la protección de datos personales y consultas previas al respecto a las autoridades competentes; teniendo en cuenta la naturaleza del tratamiento y la información de la que disponga.

Asimismo, pondrá a disposición de Madrid Destino, a requerimiento de esta, toda la información necesaria para demostrar el cumplimiento de las obligaciones previstas en este Pliego y demás documentos contractuales y colaborará en auditoras o en inspecciones llevadas a cabo, en su caso, por la AEPD.

En los casos en que la normativa así lo exija (ver art. 30.5 RGPD), llevar, por escrito, incluso en formato electrónico, y de conformidad con lo previsto en el artículo 30.2 del RGPD un registro de todas las categorías de actividades de tratamiento efectuadas por cuenta de la AEPD (Responsable del tratamiento), que contenga, al menos, las circunstancias a que se refiere dicho artículo.

- n) Evidencias de cumplimiento normativa de protección de datos:** Disponer de evidencias que demuestren su cumplimiento de la normativa de protección de Datos Personales y del deber de responsabilidad activa, como, a título de ejemplo, certificados previos sobre el grado de cumplimiento o resultados de auditorías, que habrá de poner a disposición de Madrid Destino a requerimiento de esta. Asimismo, durante la vigencia del contrato, pondrá a disposición de Madrid Destino toda información, certificaciones y auditorías realizadas en cada momento.
- o) Derecho de información:** Corresponde al Responsable facilitar el derecho de información en el momento de la recogida de datos. En el caso en el que el encargado del tratamiento, en la ejecución del contrato, efectúe la recogida de datos de carácter personal, debe facilitar la información relativa a los tratamientos de datos que se van a realizar. La redacción y el formato en que se facilitará la información se debe consensuar con el responsable antes del inicio de la recogida de los datos.

La presente cláusula y las obligaciones en ella establecidas, así como el Anexo correspondiente de este pliego relativo al Tratamiento de Datos Personales constituyen el contrato de encargo de tratamiento entre Madrid Destino y el Contratista a que hace referencia el artículo 28.3 RGPD.

Las obligaciones y prestaciones que aquí se contienen no son retribuíbles de forma distinta de lo previsto en el presente pliego y demás documentos contractuales y tendrán la misma duración que la ejecución del contrato y su contrato, prorrogándose en su caso por períodos iguales a éste.

No obstante, a la finalización del contrato, el deber de secreto continuará vigente, sin límite de tiempo, para todas las personas involucradas en la ejecución del contrato.

Para el cumplimiento del objeto de este pliego no se requiere que el Contratista acceda a ningún otro Dato Personal responsabilidad de Madrid Destino, y por tanto no está autorizado en caso alguno al acceso o tratamiento de otro dato, que no sean los especificados en el Anexo "Tratamiento de Datos Personales.

Si se produjera una incidencia durante la ejecución del contrato que conllevase un acceso accidental o incidental a Datos Personales responsabilidad de Madrid Destino no contemplados en el Anexo "Tratamiento de Datos Personales el Contratista deberá ponerlo en conocimiento de Madrid Destino, en concreto de su Delegado de Protección de Datos a través del buzón dpd@madrid-destino.com, con la mayor diligencia y a más tardar en el plazo de 48 horas.

p) Sub-encargos de tratamiento asociados a Subcontrataciones: Cuando el pliego permita la subcontratación de actividades objeto del pliego, y en caso de que el Contratista pretenda subcontratar con terceros la ejecución del contrato y el subcontratista, si fuera contratado, deba acceder a Datos Personales, el Contratista lo pondrá en conocimiento previo de Madrid Destino, identificando qué tratamiento de datos personales conlleva, para que Madrid Destino decida, en su caso, si otorgar o no su autorización a dicha subcontratación.

En todo caso, para autorizar la contratación, es requisito imprescindible que se cumplan las siguientes condiciones (si bien, aun cumpliéndose las mismas, corresponde a Madrid Destino la decisión de si otorgar, o no, dicho consentimiento):

- Que el tratamiento de datos personales por parte del subcontratista se ajuste a la legalidad vigente, lo contemplado en este pliego y a las instrucciones de Madrid Destino.
- Que el Contratista y la empresa subcontratista formalicen un contrato de encargo de tratamiento de datos en términos no menos restrictivos a los previstos en el presente pliego, el cual será puesto a disposición de Madrid Destino a su mera solicitud para verificar su existencia y contenido.
- El Contratista informará a Madrid Destino de cualquier cambio previsto en la incorporación o sustitución de otros subcontratistas, dando así a la AEPD la oportunidad de otorgar el consentimiento previsto en esta cláusula. La no respuesta de Madrid Destino a dicha solicitud por el Contratista equivale a oponerse a dichos cambios.

- q) Información:** Las Partes únicamente se comunicarán aquellos datos de carácter personal que sean adecuados, pertinentes y no excesivos en relación con las necesidades derivadas del presente Contrato, garantizando que dichos datos sean exactos y puestos al día, obligándose a comunicar a la otra, sin dilación indebida, aquellos que hayan sido rectificadas y/o deban ser cancelados según proceda.

Madrid Destino garantiza a los representantes e interlocutores del Contratista el tratamiento de sus datos de carácter personal conforme a la legislación vigente y a tal efecto informa que serán incorporados en un fichero titularidad de Madrid Destino en los siguientes términos:

Responsable: MADRID DESTINO CULTURA TURISMO Y NEGOCIO, S.A., con domicilio en Madrid, calle Conde Duque, 9-11, 28015 Madrid.

Delegado de Protección de datos: dpd@madrid-destino.com

Finalidades: Gestionar y cumplir la relación establecida (incluyendo, la gestión de los expedientes de compra de entradas, devoluciones, facturaciones, la gestión de usuarios, los envíos de información y el contacto y soporte a usuarios de la plataforma que proporcionen, bajo consentimientos, sus datos de carácter personal)

Plazo de conservación: Se limitará al periodo que sea necesario para dar cumplimiento a la relación contractual y durante los plazos de prescripción de las acciones civiles, penales, administrativas o de cualquier otro tipo que pudieran derivarse de la actividad o servicio prestado y del tratamiento de los datos, además de los periodos establecidos en la normativa de archivos y patrimonio documental español.

Destinatarios: usuarios del sistema integral de venta de entradas de Madrid Destino.

Legitimación: Ejecución de un contrato.

Derechos: El ejercicio de derechos de acceso, rectificación, supresión, portabilidad y limitación u oposición, así como, a no ser objeto de decisiones basadas únicamente en el tratamiento automatizado de sus datos, cuando procedan, se puede solicitar mediante e-mail dirigido a dpd@madrid-destino.com, con referencia a "Área Legal" e identificación de la persona solicitante mediante documento oficial.

22.4. DATOS A TENER EN CUENTA POR LOS LICITADORES DE CARA A DIMENSIONAR EL TRABAJO A REALIZAR

Relación de datos de carácter personal relacionados con el objeto de contratación:

- Nombre y apellidos.
- Teléfonos fijos y/o teléfono móvil.
- Correos electrónicos.
- Direcciones postales.

- Información económica.

22.5. TRATAMIENTO DE DATOS PERSONALES

Descripción general del tratamiento de Datos Personales a efectuar:

El objeto consiste en servicios de asistencia técnica para la redacción del anteproyecto, y su correspondiente documentación, para la instalación de paneles solares fotovoltaicos en el Complejo Multifuncional Caja Mágica gestionado por Madrid Destino, Cultura, Turismo y Negocio, S.A., así como la posterior supervisión de la ejecución de su instalación con el objeto prestar el soporte técnico necesario que permita el cumplimiento de todos sus compromisos como Entidad pública del Ayuntamiento de Madrid participante en la ejecución de los fondos asignados dentro del instrumento PSTD 2021-2023 (convocatoria 2021), de cara a garantizar la ejecución de las actuaciones aprobadas dentro del Eje 2 “Eficiencia energética” del citado instrumento, con estricta sujeción al cumplimiento de los hitos, objetivos y plazos fijados conforme a los requisitos establecidos en el PRTR hasta su completa finalización y entrega de la instalación, informes, certificados y documentación necesarios para su justificación, cumplimiento y obtención de su aprobación por parte de la Unión Europea.

El personal adscrito por el Contratista, debe estar preparado para proporcionar los servicios y tareas establecidos en el Pliego mediante el tratamiento de datos de carácter personal. Los Datos Personales se tratarán únicamente por el personal adscrito y al único fin de efectuar el alcance contratado.

En caso de que como consecuencia de la ejecución del contrato resultara necesario en algún momento la modificación de lo estipulado en este Anexo, el Contratista lo requerirá razonadamente y señalará los cambios que solicita. En caso de que MADRID DESTINIO estuviese de acuerdo con lo solicitado, Madrid Destino emitiría un Anexo actualizado, de modo que el mismo siempre recoja fielmente el detalle del tratamiento.

Tratamientos y principales colectivos de interesados	Datos Personales del tratamiento a los que se puede acceder
Personal del pliego que ejecutará el suministro	imagen, claves de acceso a los sistemas

Colectivos y Datos Tratados

Los colectivos de interesados y Datos Personales tratados a las que puede tener acceso el Contratista son:

Elementos del tratamiento

El tratamiento de los Datos Personales, en caso de producirse, comprenderá todos los siguientes:

- ✓ Recogida (captura de datos)

- ✓ Registro (grabación)
- ✓ Estructuración
- ✓ Modificación
- ✓ Conservación (almacenamiento)
- ✓ Extracción (retrieval)
- ✓ Consulta
- ✓ Cesión
- ✓ Difusión
- ✓ Interconexión (cruce)
- ✓ Cotejo
- ✓ Limitación
- ✓ Supresión
- ✓ Conservación (en sus sistemas de información)
- ✓ Duplicado Copia (copias temporales)
- ✓ Copia de seguridad
- ✓ Recuperación

Una vez formalizado el contrato y con carácter previo al inicio de la prestación de su ejecución, el representante legal de la mercantil adjudicataria deberá presentar ante la Dirección de Seguridad de Madrid Destino el Anexo que se indica a continuación, debidamente cumplimentado.

Anexo “declaración responsable de ubicación de los servidores”

En Madrid a ____ de _____ del ____

D _____, con DNI _____, en nombre y representación de la sociedad mercantil _____, con domicilio social en _____ y con NIF _____, quien manifiesta ser suficientes sus poderes para la realización de la presente declaración:

DECLARA

Que de conformidad con el artículo 122.2 de la Ley 9/2017 de Contratación del Sector Público,

- Los servidores que puedan tratar datos responsabilidad de Madrid Destino y de acuerdo a las especificaciones que constan en los pliegos se hallan ubicados en _____.

1

- Los servicios asociados a los mismos se van a prestar desde la localidad de _____.

Y comprometiéndose a notificar cualquier cambio que pueda producirse al respecto a lo largo de la vida del contrato de la información facilitada en este contrato.

Así mismo, y siempre que los pliegos lo permitan, se informa que

NO se va a proceder a subcontratar los servidores o servicios

SI se va a proceder a subcontratar los servidores o los servicios asociados a los mismos, indicando el nombre o el perfil empresarial, definido por referencia a las condiciones de solvencia profesional o técnica, de los subcontratistas: _____

A todos los efectos legales.

Fecha y firma

Disposición de los datos al terminar el Servicio: Una vez finalice el encargo, el Contratista debe:

a) Devolver al responsable del tratamiento los datos de carácter personal y, si procede, los soportes donde consten, una vez cumplida la prestación. La devolución debe comportar el borrado total de los datos existentes en los equipos informáticos utilizados por el encargado. No obstante, el encargado puede conservar una copia, con los datos debidamente bloqueados, mientras puedan derivarse responsabilidades de la ejecución de la prestación.

No obstante, el Responsable del Tratamiento podrá requerir al encargado para que en vez de la opción a), cumpla con la b) o con la c) siguientes:

b) Devolver al encargado que designe por escrito el responsable del tratamiento, los datos de carácter personal y, si procede, los soportes donde consten, una vez cumplida prestación. La devolución debe comportar el borrado total de los datos existentes en los equipos informáticos utilizados por el encargado. No obstante, el encargado puede conservar una copia, con los datos debidamente bloqueados, mientras puedan derivarse responsabilidades de la ejecución de la prestación.

c) Destruir los datos, una vez cumplida la prestación. Una vez destruidos, el encargado debe certificar su destrucción por escrito y debe entregar el certificado al responsable del tratamiento. No obstante, el encargado puede conservar una copia, con los datos debidamente boqueados, mientras puedan derivarse responsabilidades de la ejecución de la prestación.

22.6. MEDIDAS DE SEGURIDAD

Dando cumplimiento la Ley Orgánica 3/2018, de 5 de diciembre, de Protección de Datos Personales y garantía de los derechos digitales, es objeto del presente Anexo la determinación por parte de Madrid Destino, como "Responsable de Ficheros", de las medidas de seguridad que el Contratista, como "Encargado del Tratamiento", deberá adoptar en la captación, el acceso y el tratamiento de los datos de carácter personal a los que acceda por cuenta de Madrid Destino para la prestación de los servicios contratados.

El Contratista dispone de un Documento de Seguridad que recoge las medidas de índole técnica y organizativa acordes a la normativa de seguridad vigente que será de obligado cumplimiento para el personal con acceso a los sistemas de información.

El Documento de Seguridad podrá ser único y comprensivo de todos los ficheros o tratamientos, o bien individualizado para cada fichero o tratamiento, o bien, podrá consistir en distintos documentos de seguridad agrupando ficheros o tratamientos según el sistema de tratamiento utilizado para su organización, o bien atendiendo a criterios organizativos del responsable. En todo caso, tendrá el carácter de documento interno de la organización.

El Documento deberá contener, como mínimo, los siguientes aspectos:

- a. Ámbito de aplicación del documento con especificación detallada de los recursos protegidos.
- b. Medidas, normas, procedimientos de actuación, reglas y estándares encaminados a garantizar el nivel de seguridad exigido en este reglamento.
- c. Funciones y obligaciones del personal en relación con el tratamiento de los datos de carácter personal incluidos en los ficheros.
- d. Estructura de los ficheros con datos de carácter personal y descripción de los sistemas de información que los tratan.
- e. Procedimiento de notificación, gestión y respuesta ante las incidencias.
- f. Los procedimientos de realización de copias de respaldo y de recuperación de los datos en los ficheros o tratamientos automatizados.
- g. Las medidas que sea necesario adoptar para el transporte de soportes y documentos, así como para la destrucción de los documentos y soportes, o en su caso, la reutilización de estos últimos.

En caso de que fueran de aplicación a los ficheros las medidas de seguridad de nivel medio o las medidas de seguridad de nivel alto, el Documento de seguridad deberá contener, además:

- a. La identificación del responsable o responsables de seguridad.
- b. Los controles periódicos que se deban realizar para verificar el cumplimiento de lo dispuesto en el propio documento.

MEDIDAS DE SEGURIDAD APLICABLES A FICHEROS Y TRATAMIENTOS AUTOMATIZADOS.

MEDIDAS DE SEGURIDAD DE NIVEL BÁSICO.

- Funciones y obligaciones del personal.
 - Las funciones y obligaciones de cada uno de los usuarios o perfiles de usuarios con acceso a los datos de carácter personal y a los sistemas de información estarán claramente definidas y documentadas en el documento de seguridad.
 - También se definirán las funciones de control o autorizaciones delegadas por el responsable del fichero o tratamiento.

- El Contratista, como encargado del tratamiento, adoptará las medidas necesarias para que el personal conozca de una forma comprensible las normas de seguridad que afecten al desarrollo de sus funciones así como las consecuencias en que pudiera incurrir en caso de incumplimiento.
- Registro de incidencias.
 - El Contratista, como encargado del tratamiento, deberá disponer de un procedimiento de notificación y gestión de las incidencias que afecten a los datos de carácter personal y establecer un registro en el que se haga constar el tipo de incidencia, el momento en que se ha producido, o en su caso, detectado, la persona que realiza la notificación, a quién se le comunica, los efectos que se hubieran derivado de la misma y las medidas correctoras aplicadas.
- Control de acceso.
 - Los usuarios tendrán acceso únicamente a aquellos recursos que precisen para el desarrollo de sus funciones.
 - El Contratista se encargará de que exista una relación actualizada de usuarios y perfiles de usuarios, y los accesos autorizados para cada uno de ellos.
 - El Contratista establecerá mecanismos para evitar que un usuario pueda acceder a recursos con derechos distintos de los autorizados.
 - Exclusivamente el personal autorizado para ello en el documento de seguridad podrá conceder, alterar o anular el acceso autorizado sobre los recursos, conforme a los criterios establecidos por el Contratista.
 - En caso de que exista personal ajeno al Contratista que tenga acceso a los recursos deberá estar sometido a las mismas condiciones y obligaciones de seguridad que el personal propio.
- Gestión de soportes y documentos.
 - Los soportes y documentos que contengan datos de carácter personal deberán permitir identificar el tipo de información que contienen, ser inventariados y solo deberán ser accesibles por el personal autorizado para ello en el documento de seguridad.
 - Se exceptúan estas obligaciones cuando las características físicas del soporte imposibiliten su cumplimiento, quedando constancia motivada de ello en el documento de seguridad.
 - La salida de soportes y documentos que contengan datos de carácter personal, incluidos los comprendidos y/o anejos a un correo electrónico, fuera de los locales bajo el control del Contratista deberá ser autorizada por el Contratista o encontrarse debidamente autorizada en el documento de seguridad.
 - En el traslado de la documentación se adoptarán las medidas dirigidas a evitar la sustracción, pérdida o acceso indebido a la información durante su transporte.
 - Siempre que vaya a desecharse cualquier documento o soporte que contenga datos de carácter personal deberá procederse a su destrucción o borrado, mediante la adopción de medidas dirigidas a evitar el acceso a la información contenida en el mismo o su recuperación posterior.
 - La identificación de los soportes que contengan datos de carácter personal que la organización considerase especialmente sensibles se podrá realizar utilizando

sistemas de etiquetado comprensibles y con significado que permitan a los usuarios con acceso autorizado a los citados soportes y documentos identificar su contenido, y que dificulten la identificación para el resto de personas.

- **Identificación y autenticación.**
 - El responsable del fichero o tratamiento deberá adoptar las medidas que garanticen la correcta identificación y autenticación de los usuarios.
 - El responsable del fichero o tratamiento establecerá un mecanismo que permita la identificación de forma inequívoca y personalizada de todo aquel usuario que intente acceder al sistema de información y la verificación de que está autorizado.
 - Cuando el mecanismo de autenticación se base en la existencia de contraseñas existirá un procedimiento de asignación, distribución y almacenamiento que garantice su confidencialidad e integridad.
 - El Documento de Seguridad debe establecer la periodicidad, que en ningún caso será superior a un año, con la que tienen que ser cambiadas las contraseñas que, mientras estén vigentes, se almacenarán de forma ininteligible.
- **Copias de respaldo y recuperación.**
 - Deberán establecerse procedimientos de actuación para la realización como mínimo semanal de copias de respaldo, salvo que en dicho período no se hubiera producido ninguna actualización de los datos.
 - Asimismo, se establecerán procedimientos para la recuperación de los datos que garanticen en todo momento su reconstrucción en el estado en que se encontraban al tiempo de producirse la pérdida o destrucción.
 - Únicamente, en el caso de que la pérdida o destrucción afectase a ficheros o tratamientos parcialmente automatizados, y siempre que la existencia de documentación permita alcanzar el objetivo al que se refiere el párrafo anterior, se deberá proceder a grabar manualmente los datos quedando constancia motivada de este hecho en el documento de seguridad.
 - El Contratista se encargará de verificar cada seis meses la correcta definición, funcionamiento y aplicación de los procedimientos de realización de copias de respaldo y de recuperación de los datos.
 - Las pruebas anteriores a la implantación o modificación de los sistemas de información que traten ficheros con datos de carácter personal no se realizarán con datos reales, salvo que se asegure el nivel de seguridad correspondiente al tratamiento realizado y se anote su realización en el documento de seguridad.
 - Si está previsto realizar pruebas con datos reales, previamente deberá haberse realizado una copia de seguridad.

MEDIDAS DE SEGURIDAD DE NIVEL MEDIO.

Además de las medidas de seguridad de nivel básico, indicadas anteriormente, deberán implantarse las siguientes medidas de seguridad.

- **Responsable de seguridad.**
 - En el documento de seguridad deberán designarse uno o varios responsables de seguridad encargados de coordinar y controlar las medidas definidas en el mismo. Esta designación puede ser única para todos los ficheros o tratamientos de datos de

- carácter personal o diferenciada según los sistemas de tratamiento utilizados, circunstancia que deberá hacerse constar claramente en el documento de seguridad.
- En ningún caso esta designación supone una exoneración de la responsabilidad que corresponde al responsable del fichero o al encargado del tratamiento de acuerdo con este reglamento.
 - Auditoría.
 - A partir del nivel medio, los sistemas de información e instalaciones de tratamiento y almacenamiento de datos se someterán, al menos cada dos años, a una auditoría interna o externa que verifique el cumplimiento del Título VIII del Reglamento de desarrollo de la LOPD.
 - Con carácter extraordinario deberá realizarse dicha auditoría siempre que se realicen modificaciones sustanciales en el sistema de información que puedan repercutir en el cumplimiento de las medidas de seguridad implantadas con el objeto de verificar la adaptación, adecuación y eficacia de las mismas. Esta auditoría inicia el cómputo de dos años señalado en el párrafo anterior.
 - El informe de auditoría deberá dictaminar sobre la adecuación de las medidas y controles a la Ley y su desarrollo reglamentario, identificar sus deficiencias y proponer las medidas correctoras o complementarias necesarias. Deberá, igualmente, incluir los datos, hechos y observaciones en que se basen los dictámenes alcanzados y las recomendaciones propuestas.
 - Los informes de auditoría serán analizados por el responsable de seguridad competente, que elevará las conclusiones al Contratista para que adopte las medidas correctoras adecuadas y quedarán a disposición de la Agencia Española de Protección de Datos o, en su caso, de las autoridades de control de las comunidades autónomas.
 - Gestión de soportes y documentos.
 - Deberá establecerse un sistema de registro de entrada de soportes que permita, directa o indirectamente, conocer el tipo de documento o soporte, la fecha y hora, el emisor, el número de documentos o soportes incluidos en el envío, el tipo de información que contienen, la forma de envío y la persona responsable de la recepción que deberá estar debidamente autorizada.
 - Igualmente, se dispondrá de un sistema de registro de salida de soportes que permita, directa o indirectamente, conocer el tipo de documento o soporte, la fecha y hora, el destinatario, el número de documentos o soportes incluidos en el envío, el tipo de información que contienen, la forma de envío y la persona responsable de la entrega que deberá estar debidamente autorizada.
 - Identificación y autenticación.
 - El Contratista establecerá un mecanismo que limite la posibilidad de intentar reiteradamente el acceso no autorizado al sistema de información.
 - Control de acceso físico.
 - Exclusivamente el personal autorizado en el documento de seguridad podrá tener acceso a los lugares donde se hallen instalados los equipos físicos que den soporte a los sistemas de información.

- Registro de incidencias.
 - En el registro regulado en el PUNTO 2 de las Medidas de Seguridad de nivel Básico deberán consignarse, además, los procedimientos realizados de recuperación de los datos, indicando la persona que ejecutó el proceso, los datos restaurados y, en su caso, qué datos ha sido necesario grabar manualmente en el proceso de recuperación.
 - Será necesaria la autorización del Contratista para la ejecución de los procedimientos de recuperación de los datos.

MEDIDAS DE SEGURIDAD DE NIVEL ALTO.

Además de las medidas de seguridad de nivel básico y medio, indicadas anteriormente, deberán implantarse las siguientes medidas de seguridad.

- Gestión y distribución de soportes.
 - La identificación de los soportes se deberá realizar utilizando sistemas de etiquetado comprensibles y con significado que permitan a los usuarios con acceso autorizado a los citados soportes y documentos identificar su contenido, y que dificulten la identificación para el resto de personas.
 - La distribución de los soportes que contengan datos de carácter personal se realizará cifrando dichos datos o bien utilizando otro mecanismo que garantice que dicha información no sea accesible o manipulada durante su transporte.
 - Asimismo, se cifrarán los datos que contengan los dispositivos portátiles cuando éstos se encuentren fuera de las instalaciones que están bajo el control del responsable del fichero.
 - Deberá evitarse el tratamiento de datos de carácter personal en dispositivos portátiles que no permitan su cifrado. En caso de que sea estrictamente necesario se hará constar motivadamente en el documento de seguridad y se adoptarán medidas que tengan en cuenta los riesgos de realizar tratamientos en entornos desprotegidos.
- Copias de respaldo y recuperación.
 - Deberá conservarse una copia de respaldo de los datos y de los procedimientos de recuperación de los mismos en un lugar diferente de aquel en que se encuentren los equipos informáticos que los tratan, que deberá cumplir en todo caso las medidas de seguridad exigidas en este título, o utilizando elementos que garanticen la integridad y recuperación de la información, de forma que sea posible su recuperación.
- Registro de accesos.
 - De cada intento de acceso se guardarán, como mínimo, la identificación del usuario, la fecha y hora en que se realizó, el fichero accedido, el tipo de acceso y si ha sido autorizado o denegado.
 - En el caso de que el acceso haya sido autorizado, será preciso guardar la información que permita identificar el registro accedido.
 - Los mecanismos que permiten el registro de accesos estarán bajo el control directo del responsable de seguridad competente sin que deban permitir la desactivación ni la manipulación de los mismos.
 - El período mínimo de conservación de los datos registrados será de dos años.

- El responsable de seguridad se encargará de revisar al menos una vez al mes la información de control registrada y elaborará un informe de las revisiones realizadas y los problemas detectados.
- No será necesario el registro de accesos definido en este artículo en caso de que concurren las siguientes circunstancias:
 - Que el responsable del fichero o del tratamiento sea una persona física.
 - Que el responsable del fichero o del tratamiento garantice que únicamente él tiene acceso y trata los datos personales.
 - La concurrencia de las dos circunstancias a las que se refiere el apartado anterior deberá hacerse constar expresamente en el Documento de Seguridad.
- Telecomunicaciones.
 - Cuando, conforme al artículo 81.3 Reglamento de desarrollo de la LOPD deban implantarse las medidas de seguridad de nivel alto, la transmisión de datos de carácter personal a través de redes públicas o redes inalámbricas de comunicaciones electrónicas se realizará cifrando dichos datos o bien utilizando cualquier otro mecanismo que garantice que la información no sea inteligible ni manipulada por terceros.

MEDIDAS DE SEGURIDAD APLICABLES A FICHEROS Y TRATAMIENTOS NO AUTOMATIZADOS

MEDIDAS DE SEGURIDAD DE NIVEL BÁSICO.

- Criterios de archivo.
 - El archivo de los soportes o documentos se realizará de acuerdo con los criterios previstos en su respectiva legislación. Estos criterios deberán garantizar la correcta conservación de los documentos, la localización y consulta de la información y posibilitar el ejercicio de los derechos de oposición al tratamiento, acceso, rectificación y cancelación.
 - En aquellos casos en los que no exista norma aplicable, el Contratista deberá establecer los criterios y procedimientos de actuación que deban seguirse para el archivo.
- Dispositivos de almacenamiento.
 - Los dispositivos de almacenamiento de los documentos que contengan datos de carácter personal deberán disponer de mecanismos que obstaculicen su apertura. Cuando las características físicas de aquéllos no permitan adoptar esta medida, el responsable del fichero o tratamiento adoptará medidas que impidan el acceso de personas no autorizadas.
- Custodia de los soportes.
 - Mientras la documentación con datos de carácter personal no se encuentre archivada en los dispositivos de almacenamiento establecidos en el artículo anterior, por estar en proceso de revisión o tramitación, ya sea previo o posterior a su archivo, la persona que se encuentre al cargo de la misma deberá custodiarla e impedir en todo momento que pueda ser accedida por persona no autorizada.

MEDIDAS DE SEGURIDAD DE NIVEL MEDIO.

Además de las medidas de seguridad de nivel básico, indicadas anteriormente, deberán implantarse las siguientes medidas de seguridad.

- Responsable de seguridad.
 - Se designará uno o varios responsables de seguridad en los términos y con las funciones previstas en el PUNTO 6 del apartado correspondiente a las MEDIDAS DE SEGURIDAD APLICABLES A FICHEROS Y TRATAMIENTOS AUTOMATIZADOS.
- Auditoría.
 - Los ficheros comprendidos en el nivel de seguridad medio se someterán, al menos cada dos años, a una auditoría interna o externa que verifique el cumplimiento del Título VIII del Reglamento de desarrollo de la LOPD.

MEDIDAS DE SEGURIDAD DE NIVEL ALTO.

Además de las medidas de seguridad de nivel básico y medio, indicadas anteriormente, deberán implantarse las siguientes medidas de seguridad.

- Almacenamiento de la información.
 - Los armarios, archivadores u otros elementos en los que se almacenen los ficheros no automatizados con datos de carácter personal deberán encontrarse en áreas en las que el acceso esté protegido con puertas de acceso dotadas de sistemas de apertura mediante llave u otro dispositivo equivalente. Dichas áreas deberán permanecer cerradas cuando no sea preciso el acceso a los documentos incluidos en el fichero.
 - Si atendidas las características de los locales de que dispusiera el Contratista, no fuera posible cumplir lo establecido en el apartado anterior, el responsable adoptará medidas alternativas que, debidamente motivadas, se incluirán en el documento de seguridad.
- Copia o reproducción.
 - La generación de copias o la reproducción de los documentos únicamente podrá ser realizada bajo el control del personal autorizado en el Documento de Seguridad.
 - Deberá procederse a la destrucción de las copias o reproducciones desechadas de forma que se evite el acceso a la información contenida en las mismas o su recuperación posterior.
- Acceso a la documentación.
 - El acceso a la documentación se limitará exclusivamente al personal autorizado.
 - Se establecerán mecanismos que permitan identificar los accesos realizados en el caso de documentos que puedan ser utilizados por múltiples usuarios.
 - El acceso de personas no incluidas en el párrafo anterior deberá quedar adecuadamente registrado de acuerdo con el procedimiento establecido al efecto en el documento de seguridad.
- Traslado de documentación.
 - Siempre que se proceda al traslado físico de la documentación contenida en un fichero, deberán adoptarse medidas dirigidas a impedir el acceso o manipulación de la información objeto de traslado.

VERIFICACIÓN DEL CUMPLIMIENTO POR EL RESPONSABLE

Madrid Destino se reserva la facultad de auditar, sin previo aviso, los sistemas e instalaciones del Contratista, a los únicos efectos de comprobar el cumplimiento de las medidas de seguridad establecidas en el presente Anexo.

El Contratista acepta dicha facultad de Madrid Destino y pondrá a su disposición la ayuda y colaboración necesaria para llevar a cabo dicha comprobación, la cual nunca podrá obstaculizar, de forma sustancial, la actividad del Contratista.

En Madrid, a la fecha de la firma electrónica

**ANGARITA
FRANCISCONI
MANUEL
ALEJANDRO - DNI
77179612F**
Firmado digitalmente
por ANGARITA
FRANCISCONI MANUEL
ALEJANDRO - DNI
77179612F
Fecha: 2024.12.16
11:13:09 +01'00'
EL RESPONSABLE DEL CONTRATO
MADRID DESTINO

**MARTIN
VIZCAINO
ANGEL -
50802067N**
Firmado digitalmente
por MARTIN
VIZCAINO ANGEL -
50802067N
Fecha: 2024.12.16
13:53:33 +01'00'
ÓRGANO DE CONTRATACIÓN
MADRID DESTINO

EL ADJUDICATARIO