

Nº DE EXPEDIENTE: SP25-00604 Complejo Multifuncional Caja Mágica.

PLIEGO DE PRESCRIPCIONES TÉCNICAS PARTICULARES QUE HAN DE REGIR LA CONTRATACIÓN CORRESPONDIENTE AL SERVICIO DE MANTENIMIENTO INTEGRAL Y ASISTENCIA A EVENTOS PARA EL COMPLEJO MULTIFUNCIONAL CAJA MÁGICA, A ADJUDICAR MEDIANTE PROCEDIMIENTO ABIERTO SIMPLIFICADO.

1. OBJETO DEL CONTRATO

Madrid Destino es una sociedad mercantil municipal que tiene encomendada para el cumplimiento de su objeto social, entre otras actividades, la gestión de cualesquiera centros, espacios, recintos, dependencias y/o servicios culturales, cuya gestión le fuera encomendada temporal o indefinidamente, o cuyo uso le fuera cedido por el Ayuntamiento de Madrid, incluida la contratación y ejecución de las obras, instalaciones, servicios y suministros para los mismos. Entre dichos espacios se encuentra el Complejo Caja Mágica.

La sociedad CLECE FS, S.A., con CIF A-87045498 es la empresa que está prestando el servicio correspondiente al mantenimiento integral y asistencia a eventos y cuya finalización está prevista el próximo 31 de diciembre de 2025. Nº DE EXPEDIENTE: SP25-00385

Actualmente se está gestionando el procedimiento abierto sujeto a regulación armonizado que lleve a cabo el mantenimiento integral del centro, si bien y sin perjuicio de lo anterior, se estima que dicho expediente no estará adjudicado para el día 31 de diciembre de 2025 y existiendo la necesidad de tener un contrato de mantenimiento para dicho centro se procede a licitar un procedimiento que cubra el periodo hasta la nueva formalización de un contrato realizado mediante un procedimiento abierto simplificado.

Constituye el objeto del presente procedimiento de contratación, la prestación del servicio de mantenimiento técnico integral, reparación de equipos e instalaciones y asistencia a eventos del Complejo Multifuncional Caja Mágica dependiente de la empresa municipal Madrid Destino Cultura Turismo y Negocio, S.A., todo ello con el objeto de garantizar dicha conservación y un óptimo rendimiento de sus instalaciones, de conformidad con lo establecido en el pliego de prescripciones técnicas y en el de cláusulas administrativas particulares.

2. DESCRIPCIÓN DE LOS ESPACIOS OBJETO DEL CONTRATO

El centro objeto de mantenimiento integral es el **Complejo Multifuncional Caja Mágica**.

2.1. Superficies a Mantener

2.1.1. Complejo Multifuncional Caja Mágica.

Las superficies y pabellones objeto del contrato son:

CUADRO DE SUPERFICIES			
Nombre	Superficie construida (m2)	Superficie exterior (m2)	Dirección
COMPLEJO MULTIFUNCIONAL CAJA MÁGICA			
Planta +2	156,81	-	Camino de Perales, nº23, 28041 Madrid.
Planta +1	1.368,87	-	Camino de Perales, nº23, 28041 Madrid.
Planta +1 Tec	938,95	-	Camino de Perales, nº23, 28041 Madrid.
Planta +0	3.424,02	-	Camino de Perales, nº23, 28041 Madrid.
Planta -1	3.412,48	-	Camino de Perales, nº23, 28041 Madrid.
Planta -2	16.117,15	-	Camino de Perales, nº23, 28041 Madrid.
Planta -3	3.412,48	-	Camino de Perales, nº23, 28041 Madrid.
TOTAL TENIS INDOOR	28.830,76	-	Camino de Perales, nº23, 28041 Madrid.
Planta +4	3.130,50	-	Camino de Perales, nº23, 28041 Madrid.
Planta +3	5.625,52	-	Camino de Perales, nº23, 28041 Madrid.
Planta +2	5.951,42	-	Camino de Perales, nº23, 28041 Madrid.
Planta +1	2.728,90	-	Camino de Perales, nº23, 28041 Madrid.
Planta +0	25.167,43	-	Camino de Perales, nº23, 28041 Madrid.
Planta -1	10.315,68	-	Camino de Perales, nº23, 28041 Madrid.
Planta -2	25.132,02	-	Camino de Perales, nº23, 28041 Madrid.
Planta -3	2.778,93	-	Camino de Perales, nº23, 28041 Madrid.
TOTAL CAJA MÁGICA	80.830,40	-	Camino de Perales, nº23, 28041 Madrid.
Tenis Garden	-	20.300,00	Camino de Perales, nº23, 28041 Madrid.
Superficie exterior anexa a Indoor Norte	-	6.000,00	Camino de Perales, nº23, 28041 Madrid.
Superficie Parque Interior	-	69.500,00	Camino de Perales, nº23, 28041 Madrid.
Superficie Parque de Borde	-	28.500,00	Camino de Perales, nº23, 28041 Madrid.
Superficie Media Garden	-	9.400,00	Camino de Perales, nº23, 28041 Madrid.
Superficie Tennis Garden	-	19.800,00	Camino de Perales, nº23, 28041 Madrid.
Superficie aparcamiento Embajadores	-	54.000,00	Camino de Perales, nº23, 28041 Madrid.
Total	109.661,16	207.500,00	

Tabla 1. Desglose de superficies de Complejo Multifuncional Caja Mágica.



2.2. Otras superficies- Modificaciones contractuales.

En base a lo establecido en el artículo en el artículo 204 de la Ley de Contratos del Sector Público, Ley 9/2017 de 8 de noviembre, se podrá modificar el contrato, con los límites establecidos en el apartado 28 del Anexo 1 del PCAP, en el supuesto de que alguna de las instalaciones y/o edificios dentro de los centros objeto del contrato:

- Queden sin uso.
- Pasen a propiedad distinta de Madrid Destino.

- Dejen de estar arrendados.
- Estén cedidos a otras áreas del Ayuntamiento.
- Estén cerrados y se inicie actividad.
- Estén en obras y se recepcionen.
- Pasen a propiedad o adscripción de Madrid Destino

Esta modificación será conforme a las superficies reales a mantener y el precio m² con baja ofertada para superficies interiores y exteriores. Podrá incluir las superficies del anexo V del presente pliego técnico, pero no se limitará a estas. Los recursos personales y materiales dedicados a las modificaciones variarán en proporción al importe económico de las modificaciones realizadas.

MADRID DESTINO podrá sustituir la instalación sin actividad, por una o más instalaciones que gestione, o pueda gestionar en un futuro, de forma que el trabajo a realizar en éstas (las que gestione o pueda gestionar) equivalga económicamente a la primera, (instalación sin actividad).

En caso de modificación del contrato se tramitará de acuerdo con el procedimiento regulado en el Artículo 207 de la LCSP.

3. INSTALACIONES ACTUALES.

El contratista aceptará los centros edificios e instalaciones, en las condiciones de la fecha de licitación, independientemente del estado en que se encuentren. Por ello, las empresas ofertantes estarán obligadas a conocer el estado del edificio, así como de sus instalaciones antes de redactar su oferta, para lo cual MADRID DESTINO establecerá las fechas de la visita en la que se indicará la hora y día de la visita. **La visita es obligatoria.**

A estos efectos la información relativa a la visita se publicará en nota informativa en el Perfil del Contratante.

El licitador deberá confirmar su presencia en la visita en las siguientes direcciones de correo electrónico: infraestructuras@madrid-destino.com y contratacion@madrid-destino.com

La descripción del edificio incluido en el presente contrato, en la que se incluye su ubicación, metros cuadrados, instalaciones, etc., tienen un carácter orientativo. En el término edificio se entenderán comprendidos tanto los espacios construidos, sus instalaciones y equipos como los espacios libres exteriores adscritos al mismo con todos los elementos que contengan.

El licitador se compromete a asumir las especificaciones establecidas en el presente documento, en su integridad, incluyendo los protocolos de mantenimiento al margen de sus futuras actualizaciones.

4. ALCANCE DEL SERVICIO.

El presente contrato comprende el mantenimiento integral de las instalaciones de los centros objeto del contrato, que sean necesarias para asegurar el normal funcionamiento de los mismos, así como la asistencia a eventos.

Las tareas de mantenimiento (preventivo, conductivo, correctivos y técnico legal) se realizarán sin perturbar el normal funcionamiento de la actividad, pudiendo programarse por Madrid Destino su realización fuera del horario laboral (incluso nocturno), en sábados, domingos o festivos, sin suponer ningún coste adicional.

En las dependencias objeto del presente contrato, la Empresa adjudicataria deberá realizar el mantenimiento integral con los límites que se establecen más adelante, en todos los elementos constructivos, instalaciones y equipos técnicos en general incluidos todos y cada uno de sus elementos, componentes y piezas que fueran precisos para su correcto funcionamiento, tanto aquellos que actualmente se encuentren localizados en los edificios objeto del contrato como los que pudieran estarlo en un futuro, independientemente de si son de tipo puntual o individual como si lo son de tipo centralizado o colectivo, relacionándose a continuación, a modo enunciativo que no exhaustivo, los elementos constructivos e instalaciones más significativas que serán objeto de dicho mantenimiento:

- Instalaciones de climatización
- Electrobombas y Grupos de presión
- Redes de transporte de aire de climatización.
- Cajas de ventilación.
- Tratamientos de legionella (productos, revisiones, pruebas de laboratorio, analíticas etc.) así como adaptación a nueva normativa incluyendo el PPCL
- Instalaciones de A.C.S.
- Presencia de maquinaria elevadora y de transporte en el recinto.
- Instalaciones eléctricas.
- Red de media tensión/centros de transformación.
- Alumbrado interior/externo
- Grupos electrógenos
- Batería de condensadores
- Pararrayos y antenas.
- Fontanería, general y especializada
- Trabajos de albañilería, pintura, cerrajería, soldadura.
- Redes de saneamiento de aguas pluviales, regeneradas y negras
- Instalación y Equipos Contra Incendios, incluido recargas, retimbrados (tanto de extintores como prueba hidrostática de BIEs) y sustitución de los extintores que hayan terminado su vida útil.
- Sistemas de protección contra incendios (Detección, extinción, centrales de incendios etc.)
- Instalación de megafonía y megafonía de emergencia.
- Riego.
- Sistemas de control centralizado.
- Sistema de control de PCI, incluso PC, software y elementos de comunicación (transceivers, switches...)
- Telefonillos, cerraduras con códigos digitales.
- Bolardos manuales y neumáticos, así como barreras.
- Racks (armarios, limpiezas y parcheos)
- Cableado estructurado, fibra óptica, así como tomas RJ45, RJ11 y conectores de F.O.
- PCs de Clima, PCI y BMS.
- Limpieza sala de máquinas, galerías y cuartos técnicos. (periodicidad mínima semestral)
- Albañilería.
- Pintura y acabados.
- Carpintería. Sustitución de cerraduras deterioradas.
- Cristalería.
- Sistemas de energía renovable.
- Televisión.
- Cortinas y estores.
- Butacas.
- Mástiles.
- Canastas de Indoor Sur.

- Pantallas-videomarcadores de los 3 estadios.
- Otros.

Particularidades: Además de las descritas anteriormente, se incluyen las siguientes particularidades:

- Líneas de vida y puntos de anclaje en cubiertas.
- Mantenimiento de marcadores.
- Graderíos Móviles.
- Mantenimiento de cubiertas móviles.

El mantenimiento integral a realizar por el adjudicatario incluirá el mantenimiento técnico legal así como toda la documentación exigida para cada instalación conforme a la legislación vigente. Se enumera en el **Anexo I** al presente pliego el listado de equipos e instalaciones ubicados en cada uno de los edificios.

El listado de equipos e instalaciones es aproximado y cualquier error o diferencia con los equipos e instalaciones reales a mantener no podrá ser motivo de reclamación alguna por parte del adjudicatario.

Quedará fuera del alcance del presente contrato el mantenimiento:

- Equipos de elevación como ascensores, escaleras mecánicas, rampas o salvaescaleras. Sistemas de CCTV y anti-intrusión (volumétricos, imanes, sistema alarma).
- En los casos en que se encuentre algún espacio arrendado a terceros y estos hayan instalado equipos específicos para el desarrollo de su actividad, estos quedarán fuera del alcance de este contrato.

Asimismo, se requerirá a la empresa adjudicataria la realización de los siguientes trabajos:

Gestión de residuos: la empresa mantenedora se hará cargo de la recogida, almacenado y reciclado de los residuos generados en el recinto/complejo por las tareas de mantenimiento, entregando los certificados pertinentes al responsable del contrato de MADRID DESTINO.

Asistencia a eventos. (Ver prescripción 5.1.4 y 5.5 del presente Pliego, Asistencia a eventos)

Servicio de **jardinería** con personal cualificado para el mantenimiento de las zonas exteriores e interiores ajardinadas.

Movimiento de enseres dentro del recinto / complejo y trabajos auxiliares generados por actos y exposiciones como colgar cuadros, modificar la distribución del mobiliario existente o de nueva adquisición, delimitar espacios exteriores con vallas solo en espacios o actividades de Madrid Destino. Quedan excluidos los movimientos de equipos sensibles de seguridad como escáneres o arcos. Los necesarios para la atención a eventos se recogen en el punto 5.5 Asistencia a eventos no incluidos en el presupuesto base de licitación.

La empresa adjudicataria deberá adoptar las medidas oportunas para evitar que de la ejecución del contrato puedan derivarse daños al personal de MADRID DESTINO, a los empleados municipales y a los ciudadanos en general.

5. DESCRIPCIÓN DE LOS SERVICIOS.

5.1. Mantenimiento Preventivo-Conductivo-Asistencia a Eventos.

5.1.1. Mantenimiento Preventivo.

Se considera mantenimiento preventivo al conjunto de operaciones de mantenimiento que se repiten de manera periódica, conforme a un plan establecido y que tienen como objetivo mantener en buen estado de conservación y funcionamiento todos los elementos del edificio, minimizando paros imprevistos por averías y permitiendo que los elementos que integran el edificio cumplan su vida útil prevista.

Para el desarrollo de las operaciones de mantenimiento preventivo la Empresa Adjudicataria deberá tener en cuenta los siguientes requerimientos:

- Los costes de materiales fungibles, consumibles, recambios usuales, herramientas y equipos de medidas indicados en el apartado "7.4. Listado de recambios, fungibles y herramientas" del presente pliego, quedan incluidos dentro del importe del contrato del servicio de mantenimiento y explotación.
- Los costes de mano de obra de las operaciones de mantenimiento preventivo y correctivo realizadas quedan incluidos dentro del importe del contrato del servicio de mantenimiento y explotación.
- La Empresa adjudicataria tendrá que asegurar la ejecución de los protocolos de mantenimiento con personal de mantenimiento cualificado (Frigorista, electricista, jardinero, etc...).
- **La empresa adjudicataria tendrá que contar con el apoyo de empresas especialistas y homologadas para la ejecución de algunos protocolos de mantenimiento en el caso de que no esté acreditada para la realización de revisiones del grupo electrógeno, estudio de calidad del aire, revisiones de los sistemas de protección contra incendios, pararrayos, centros de transformación, góndolas, tratamientos contra la legionelosis, retimbrados, motores puntuales de cable, sistema de bombeo de saneamiento, sistemas de control centralizado, sistema de monitorización de elementos de campo de centrales de incendios etc.... Gestionando y coordinando dichas asistencias.**
- Se asumirá la gestión con fabricantes de las garantías de los equipos instalados en el edificio.
- Gestión y explotación del GMAO.
- La revisión y actualización del inventario del edificio y protocolos de mantenimiento.
- La empresa adjudicataria asumirá los costes, impuestos y tasas medioambientales derivados de la necesidad de utilización y reciclado de gases fluorados.
- El adjudicatario comenzará todas las actividades de Mantenimiento Preventivo y Correctivo, desde el primer día de vigencia del Contrato.

De forma general el mantenimiento preventivo contemplará:

- Los mantenimientos de la normativa técnico-legal.
- Los mantenimientos recomendados por los fabricantes de cada equipo.
- Los mantenimientos derivados de la "buena práctica" del Adjudicatario.
- Los mantenimientos mínimos dados por Madrid destino en el Anexo II "protocolos de mantenimiento preventivo" del presente Pliego de Prescripciones Técnicas.

5.1.2. Operaciones de Mantenimiento técnico legal.

De acuerdo con las Reglamentaciones Oficiales vigentes, que les sean de aplicación a los elementos constructivos e instalaciones objeto de este contrato, la empresa adjudicataria estará obligada a llevar a cabo el mantenimiento técnico-legal de acuerdo con los preceptos contenidos en dichos Reglamentos que estén en vigor, o los que pudieran promulgarse durante el tiempo de ejecución del contrato, tanto si aquellos son de carácter nacional, autonómico o local.

Dichas actuaciones comprenderán las operaciones de tipo preventivo y las revisiones periódicas establecidas en los Reglamentos aplicables, y serán realizadas por la empresa adjudicataria o empresa autorizada, siempre por cuenta de aquella, debiendo presentar a MADRID DESTINO, la documentación acreditativa con los certificados o visados oficiales obligatorios.

5.1.3. Mantenimiento Conductivo.

El mantenimiento conductivo comprenderá todas y cada una de las acciones encaminadas a velar por el buen funcionamiento, la seguridad y la correcta puesta en marcha de todos los equipos integrantes de las instalaciones técnicas del edificio objeto del contrato.

El adjudicatario será responsable de la verificación de las consignas de temperatura y humedad en las distintas zonas del edificio comprobando sobre las instalaciones de que las órdenes del sistema de control se están ejecutando correctamente, y conforme a las indicaciones de los responsables del servicio de Madrid Destino.

Al mismo tiempo cada uno de los centros contará con los registros de apertura y cierre del edificio en donde personal de mantenimiento, deberá realizar los chequeos a la instalación en relación a encendidos y apagados de iluminación, presiones en circuitos de climatización, presiones del grupo de presión de agua, purgado de líneas, encendido y apagado manual de elementos no controlados desde el sistema de control, verificación de funcionamiento de los sistemas de alimentación interrumpida, temperatura de los trafos, funcionamiento del frío técnico en los racks de comunicaciones, estado de la centrales de incendios, lectura de consumos de suministros etc...

5.1.4. Asistencia a eventos incluida en el mantenimiento ordinario

En los eventos que tengan lugar en los centros, tanto eventos propios de Madrid Destino como los celebrados por terceros, desde el inicio del montaje y hasta la finalización del desmontaje, Madrid Destino requerirá la disponibilidad de retenes de mantenimiento (técnico de audiovisuales y megafonía incluidos cuando sea necesario). Los eventos, en general requerirán retenes no superiores a dos oficiales. Sin embargo, ocasionalmente, se podrá requerir de más personal.

Los retenes de mantenimiento **incluidos en el mantenimiento ordinario del presupuesto base de licitación serán los necesarios en horario de 7:00h a 22:00h de lunes a viernes laborables.**

Al equipo que configure el retén se le requerirá estar disponible y localizable mientras permanezca la situación de retén, disponiendo para ello de los medios técnicos de localización que le proporcionará el adjudicatario. Una vez recibido un aviso de asistencia, el retén lo atenderá de manera inmediata.

Tiempos de respuesta de asistencia a eventos:

Están incluidos dentro del canon mensual del mantenimiento ordinario mensual, la atención a eventos en horario de 7:00h a 22:00h de lunes a domingo, festivos incluidos.

El tiempo de respuesta se contabilizará desde el momento de notificación del aviso hasta la presencia en el lugar de la incidencia y no superará en ningún caso los **15 minutos**.

Cuando los eventos discurran durante los horarios con mantenimiento presencial según el apartado 6.1.2.5, el evento se atenderá con este personal, este personal no será en exclusiva para el evento,

será personal de mantenimiento ordinario y no implica coste a mayores. Durante los horarios sin mantenimiento presencial **se requerirá la presencia en el centro** desde el inicio del montaje y hasta la finalización del desmontaje de al menos un oficial polivalente de mantenimiento con disponibilidad para la asistencia al evento sin coste para Madrid Destino, al objeto de dar cumplimiento a los tiempos de respuesta establecidos.

Descripción de los servicios de atención a eventos:

El personal técnico del adjudicatario planificará el encendido de instalaciones con suficiente antelación antes del inicio del evento para garantizar las condiciones de confort. Los horarios de asistencia a los actos y su preparación serán fijados por Madrid Destino. El horario de los mismos se adaptará en todo momento a las necesidades del servicio que haya que cubrir las 24 horas todos los días del año.

El personal asignado por el jefe de servicio de la empresa adjudicataria para dar apoyo al evento además de la cualificación profesional deberá de tener una actitud dinámica, proactiva o resolutive. Madrid Destino podrá solicitar que se sustituya a los técnicos asignados para este servicio si este no cumpliese las expectativas del equipo de producción de Madrid Destino.

En los eventos que así lo requieran, de conformidad con la cláusula 5.5. del presente pliego, Madrid Destino podrá solicitar al adjudicatario personal de mantenimiento con presencia en el evento y dedicación exclusiva al mismo. El personal en exclusiva se solicitará por horas de servicio prestado y se regirá por lo dispuesto en el ANEXO V del presente Pliego.

Dentro del alcance de este servicio a eventos, la empresa adjudicataria deberá realizar:

Antes del montaje: Cumplimentación de un informe resumido, con el estado actual del área donde se va a realizar el evento, incluyendo los desperfectos existentes, en este informe se verificará necesidades de climatización, apagado o encendido de iluminación, estado de las centrales de incendios, estado de la señalización de emergencia y cualquier información relevante que puede ser clave objeto de revisión por parte de la propiedad o el cliente del evento con el objeto de subsanarlos a la mayor brevedad posible para el correcto desarrollo del evento en materia de seguridad. El informe deberá ser validado por los responsables de producción del evento de Madrid Destino antes del comienzo del montaje e incluirá fotos descriptivas de lo estudiado.

Dar asistencia técnica, si el usuario lo requiere, en los puntos de la instalación pertenecientes al edificio.

Durante el montaje: Se llevarán a cabo los servicios solicitados por los usuarios. Para ello contarán con información suministrada por personal de producción y el responsable de mantenimiento de Madrid Destino.

Podrá requerirse el encendido y apagado de instalaciones. Acompañar al montaje, indicando los puntos donde pueden conectarse, facilitar las conexiones, comprobar que no se producen derivaciones o cortocircuitos en la instalación.

Colaborar en el montaje con pequeñas instalaciones (sin incluir el material que fuera necesario aportar) que fueran necesarios para el evento, como tomas de agua, tomas de corriente...

Durante el evento o acto: Velar por la integridad de las instalaciones existentes. Garantizar las condiciones de perfecto uso y confort. Asistir técnicamente, si el cliente lo requiere, en los puntos de la

instalación pertenecientes al Edificio. Al igual que en el montaje podrá requerirse el encendido y apagado de instalaciones.

El personal de atención a eventos (retén) estará en todo momento disponible en la instalación y/o edificio en el que se desarrolla el mismo, para atender posibles anomalías, cortes o deficiencias que se pudieran producir en el mismo. Dentro del personal también estará disponible el personal de jardinería, así como la maquinaria y elementos que sean necesarios (tales como cortacésped, sopladora, barca...)

Después del montaje: desmontaje de las líneas y elementos instalados en la atención al montaje. En el caso de que el usuario haya llevado a cabo la realización de los trabajos con su propio personal, el personal del adjudicatario que atiende el acto, dará asistencia a los trabajos de desmontaje, dando apoyo y asesoramiento.

Cumplimentación de un informe post evento con el estado de las instalaciones al finalizar el evento, contendrá el estado del área donde se ha desarrollado el evento, reporte fotográfico de los desperfectos ocasionados por el personal del evento, así como una descripción de las incidencias ocurridas durante el mismo.

5.2. Mantenimiento Correctivo.

El mantenimiento correctivo comprende todas las operaciones de mantenimiento no previstas, motivadas por averías, mal funcionamiento, etc., las cuales, por su naturaleza, no pueden planificarse, pero se deben efectuar previa aprobación por parte de Madrid Destino en función del importe y según procedimientos vigentes. Consistente en los trabajos de reparación necesarios para devolver la funcionalidad a algún elemento que ha perdido la misma como consecuencia de una mala utilización o de un proceso degenerativo continuado y no detenido en el tiempo, efectuando las reparaciones pertinentes en los plazos más cortos posibles.

Para el desarrollo de las operaciones de mantenimiento correctivo la Empresa Adjudicataria deberá tener en cuenta los siguientes requerimientos

5.2.1. Mantenimiento correctivo < 500€:

El adjudicatario estará obligado a llevar a cabo todas las operaciones de mantenimiento correctivo **cuyo unitario neto, con descuento realizado de mayorista preferente, por unidad y sin impuestos sea inferior a 500€ (IVA no incluido)**, para subsanar averías o reparaciones en los edificios, acorde con la definición establecida en la UNE-EN 13306 2002.

La mano de obra de estas reparaciones será a cargo del adjudicatario, sea cual sea la especialidad necesaria, esto incluye las operaciones de mantenimiento correctivo que deban ser realizadas por recursos de las denominadas empresas especialistas. Los equipos que son objeto del mantenimiento correctivo son todos los pertenecientes a las instalaciones especificadas en el apartado 2. Dentro del citado mantenimiento también se incluyen pequeñas instalaciones o montajes cuyo importe total no sea superior a los 500 €.

5.2.2. Reparaciones (Mantenimiento correctivo > 500€):

Se diferenciará del mantenimiento correctivo las reparaciones.

Se considerará como reparación aquella cuyo unitario neto, con descuento realizado de mayorista preferente, por unidad y sin impuestos sea superior a 500€ (IVA no incluido) y

comprende los trabajos de sustitución o reposición de los elementos deteriorados que el mantenimiento preventivo y correctivo incluido en este contrato no es capaz de conservar en funcionamiento.

Así mismo se incluye la mejora o sustitución de elementos obsoletos que pongan en peligro la seguridad de la instalación o aquellos que, por innovación tecnológica, representen un ahorro energético o económico en su funcionamiento.

No se considerará correctivo mayor de 500€ la acumulación de pequeños correctivos hasta superar ese importe.

La empresa adjudicataria está obligada a presentar sin coste el presupuesto de la reparación, para conocer su magnitud en el plazo que indique Madrid Destino según necesidades. El presupuesto irá acompañado de un informe justificando la necesidad. El plazo máximo para la realización del informe y presupuesto será de tres días laborables desde solicitud.

Madrid Destino se reserva el derecho de adquirir este material o bien a través de la empresa adjudicataria o por medios propios sin que esto pueda repercutir en la obligación de instalar estos materiales dentro de la jornada laboral.

Se excluyen del concepto de reparación aquellos debidos a negligencias, errores o ausencia de mantenimiento por parte de la empresa adjudicataria. El coste de estas reparaciones correrá a cargo de la empresa adjudicataria.

Previo acuerdo entre la empresa adjudicataria y el Responsable del contrato de Madrid Destino, se redactará la relación valorada y presupuesto correspondiente, y se emitirá una orden de ejecución para la reparación que proceda, en donde constará el tiempo máximo, para la realización del trabajo.

En caso de surgir la necesidad de un mantenimiento correctivo derivado de la mala o insuficiente ejecución del mantenimiento preventivo y/o conductivo por parte del Adjudicatario, el coste de dicho mantenimiento o acción correctiva, independientemente del importe, debe ser asumido por el Adjudicatario.

5.2.3. Condiciones generales del mantenimiento correctivo:

- Se informará al responsable del contrato de Madrid Destino de las averías que se produzcan en las instalaciones, objeto de este contrato, de forma inmediata y eficiente, con independencia de su origen o causa previa.
- Se informará en tiempo y forma a Madrid Destino de las anomalías que aparezcan imputables a garantías para colaborar en su resolución por parte de las empresas garantes.
- Se deberá tener en cuenta durante la ejecución de cualquier acción correctiva que dichas intervenciones deberán mantener las garantías existentes de los equipos instalados.
- Se gestionará y coordinará la asistencia a las instalaciones del personal de las empresas externas.
- Se programará las operaciones de mantenimiento correctivo en función de la urgencia y criticidad de las averías y su repercusión sobre los eventos planificados.
- La Adjudicataria deberá tener en cuenta el calendario de eventos facilitado por Madrid Destino, para realizar las operaciones de mantenimiento correctivo
- Una vez realizados los trabajos, y/o realizado cualquier cambio se facilitará a Madrid Destino los documentos técnicos de los equipos instalados/cambios realizados, como certificados de calibración, garantía, actualización de planos, documentación técnica, etc. así como un informe de los trabajos ejecutados.

- Madrid Destino se reserva el derecho de recuperar, para el Patrimonio Municipal, aquellos materiales, elementos e instalaciones que vayan a ser sustituidos por otros nuevos, para lo cual indicará al contratista el lugar donde deberá depositarlo, con el menor deterioro posible.
- La Adjudicataria deberá prever las posibles necesidades de mantenimiento correctivo y ejecutarlas previamente para obtener las OCA's favorables.

5.3. Asistencia al mantenimiento de empresas externas contratado por la propiedad.

Además de los mantenimientos objeto del presente pliego, podrá requerirse de forma ocasional acompañamientos derivados de otros mantenimientos, visitas y obras en los edificios adscritos a MADRID DESTINO.

5.4. Gestión de inspecciones técnicas

La Empresa Adjudicataria asumirá la contratación a su cuenta y cargo la gestión y seguimiento de todas aquellas inspecciones normativas obligatorias que establecen los Reglamentos de las distintas instalaciones y el propio Departamento de Industria a través de **empresas de inspección y control o empresas homologadas** que tengan que certificar o realizar alguna de las revisiones de obligado cumplimiento que se describen en el anexo II, así como las que se detecten y que no estén incluidas en los protocolos de mantenimiento mínimos una vez iniciado el período de ejecución del contrato.

De forma enunciativa y sin ser limitativa, a continuación, se citan reglamentos que prescriben las inspecciones a realizar y su periodicidad.

- Certificados y registros que acredite la realización de las operaciones obligatorias de mantenimiento según el RD 865/2003, donde se definen las condiciones higiénico sanitarias para la prevención y el **control de la legionelosis** por parte de una empresa externa homologada.
- Certificados y registros que acredite la realización de las operaciones obligatorias de mantenimiento según el RD 513/2017, del 22 de mayo, por el cual se aprueba el Reglamento de **Instalaciones de Protección contra Incendios** (Publicado en BOE núm. 139 de 12 de Junio de 2017) por parte de una empresa homologada.

Cuando durante la duración del Contrato se modifique la normativa y se implementen Inspecciones obligatorias realizadas por un Organismo de Control Autorizado, correrá a cargo de la Empresa Adjudicataria la realización de las mismas.

5.5. Asistencia a eventos no incluida en el mantenimiento ordinario.

Sin perjuicio de lo expuesto en el punto 5.1.4 "Asistencia a eventos incluido en el presupuesto base de licitación", Madrid Destino podrá requerir servicios no contemplados con en dicho punto, con el objeto realizar trabajos diferenciados de los incluidos en los retenes previstos para el buen funcionamiento del evento.

Estos trabajos se refieren fundamentalmente a la presencia de retenes con dedicación exclusiva para el evento y a la realización de trabajos distintos al normal mantenimiento o por especialistas no contemplados en el punto 5.1.4., así como la realización de trabajos (incluidos materiales necesarios) para la subsanación de desperfectos derivados de la celebración de eventos, tanto propios de Madrid Destino como los celebrados por terceros; previo presupuesto aportado por el Adjudicatario y con la correspondiente aprobación por parte del Departamento de Producción de dichos presupuestos; y con el correspondiente apoyo técnico del Departamento de Mantenimiento.

Se atenderá a lo dispuesto en el **Anexo IV: “Cuadro de especialidades para asistencias a eventos”** del presente Pliego.

Para la operación de los sistemas audiovisuales (pantallas, videomarcadores, sistemas de sonido...) se podrá solicitar la asistencia de Técnico de Vídeo y Audio con experiencia probada en eventos similares. Sus funciones serán, entre otras, las representar las puntuaciones en los marcadores, transmitir imágenes en las pantallas. Gestionar la interconexión de señales desde cualquier origen o a cualquier destino. La citada asistencia comprenderá la preparación, revisión y ajuste de las instalaciones con antelación al evento, así como la atención y ayuda técnica al cliente.

Se podrá requerir la asistencia de un técnico de comunicaciones voz/datos. Sus funciones serán las de realizar las interconexiones a través de la instalación de redes del edificio coordinando que las señales envíen correctamente entre distintos puntos de la instalación y coordinando el orden de las distintas conexiones. Al final del evento será el responsable de retirar las conexiones temporales, dejando la instalación en su estado original

Debido a que la programación de eventos puede sufrir modificaciones, la facturación de dichos trabajos se justificará en base al servicio realizado. En el cálculo del valor estimado del contrato, se ha tomado como referencia la cifra resultante por este servicio, en función del calendario de eventos orientativo actual, así como el histórico del último año. No obstante, conviene señalar que esta parte del contrato es “a demanda”.

Dentro del importe de la bolsa económica dedicada a la realización de eventos, este se podrá utilizar en concepto de correctivos o intervenciones con el fin de mejorar la instalación de cara a la preparación de un evento sin necesidad de repercutir ese coste al cliente.

5.5.1.Particularidades de Asistencia a Eventos.

Durante la ejecución del presente contrato, en la Caja Mágica se desarrollará un evento deportivo con una duración de un mes (incluyendo montaje). Se requerirá de un retén especialmente reforzado que incluirá dos oficiales electricistas, 2 oficiales especialistas en contraincendios, 2 oficiales en climatización y/o fontanería y 2 jardineros dedicados al saneamiento y limpieza de estanques y jardinería exterior. En cualquier caso, el retén para estos eventos será el requerido por Madrid Destino.

El personal técnico estará presente en el lugar del acto con suficiente antelación antes de su inicio y hasta su terminación. Los horarios de asistencia a los actos o a su preparación serán fijados por Madrid Destino. El horario de los mismos se adaptará en todo momento a las necesidades del servicio que haya que cubrir las 24 horas todos los días del año.

El personal asignado por el jefe de servicio de la empresa adjudicataria para dar apoyo al evento además de la cualificación profesional deberá de tener una actitud dinámica, proactiva o resolutive. Madrid Destino podrá solicitar que se sustituya el técnico asignado para este servicio si este no cumpliera las expectativas del equipo de producción de Madrid Destino.

5.6. Servicio de emergencia

La Empresa Adjudicataria deberá tener disponible un teléfono 24 h los 365 días del año atendidos por personas físicas para prestar el servicio adecuado a cualquier petición de operación de mantenimiento de emergencia por parte de Madrid Destino.

Se entenderá por operación de mantenimiento de emergencia, la operación de mantenimiento correctivo requerida debido a una situación que paralice el funcionamiento normal del edificio o la actividad que se esté llevando a cabo en el mismo.

La operación de mantenimiento de emergencia deberá ser aprobada por Madrid Destino o persona en quien delegue.

Dichas operaciones de mantenimiento de emergencia deberán tener un tiempo de respuesta menor de 2 horas, entendiéndose como tal, el tiempo en que se tarda en empezar la operación con todos los recursos necesarios disponibles. Su incumplimiento podrá conllevar las penalizaciones descritas en el apartado 28 del Anexo 1 del Pliego de Cláusulas Administrativas.

5.7. Servicio de peticiones de usuarios/arrendatarios.

Se establecerá un procedimiento de comunicación de avisos de mantenimiento por usuarios/arrendatarios de los espacios objeto del presente Pliego, a través del cual se deberá atender las peticiones relacionadas con las instalaciones objeto de este pliego descrito en el apartado 4. Alcance del servicio.

El adjudicatario habilitará una dirección de correo electrónico para la de recepción de avisos de incidencias y averías, con el objeto de guardar registro de las incidencias y gestionarlas de manera ordenada.

Además de la dirección de correo electrónico, el adjudicatario facilitará un número de teléfono para la comunicación de avisos urgentes, que deberá ser atendido durante el horario laboral con presencia en el servicio. Todo ello sin perjuicio de lo establecido en los puntos 5.5 y 5.6.

Dichas operaciones de mantenimiento derivadas del servicio de peticiones de usuarios deberán tener un tiempo de respuesta menor de 24 horas en el caso de los avisos no urgentes y 3 horas en los urgentes. Se entenderá como tiempo de respuesta al que discurre hasta empezar la operación de subsanación del mismo. Se entenderá por aviso urgente aquel que dificulten el funcionamiento de un centro o produzcan su cierre.

El incumplimiento de los tiempos de aviso podrá conllevar las penalizaciones descritas en el apartado 28 Penalidades

Las operaciones de mantenimiento correctivo derivadas de este servicio de peticiones de usuarios se considerarán como operaciones de mantenimiento correctivo descritas en el apartado 5.2 “Mantenimiento Correctivo” del presente pliego.

Los servicios de mantenimiento sobre las instalaciones arrendadas se referirán a las instalaciones generales del centro como: suministro eléctrico, suministro de agua y agua caliente, climatización y ventilación, sistemas de protección contra incendio, etc. Quedan excluidas del objeto las instalaciones propias del arrendatario.

5.8. Particularidades de Mantenimiento Preventivo-Conductivo-Correctivo-Asistencia a eventos. Cubiertas móviles

5.8.1. Cubiertas móviles.

El Adjudicatario realizará sobre las instalaciones de cubiertas móviles las operaciones de mantenimiento preventivo, mantenimiento correctivo y conductivo necesario para garantizar la mejor conservación de las mismas, para optimizar la economía de su funcionamiento y para asegurar la obtención en cada momento, de todas las prestaciones exigidas en su respectiva documentación técnica.

Estas operaciones serán, al menos, las reflejadas en el libro del edificio, tanto en periodicidad como en alcance. Ajustándose además a las recomendaciones del fabricante Bosch Rexroth, **disponiendo un stock mínimo de recambios que garanticen el funcionamiento correcto de las instalaciones y aseguren una rápida reparación en caso de avería.**

5.8.2. Gradas retráctiles.

El Adjudicatario realizará sobre las instalaciones de gradas retráctiles las operaciones de mantenimiento preventivo, mantenimiento correctivo y conductivo necesario para garantizar la mejor conservación de las mismas, para optimizar la economía de su funcionamiento y para asegurar la obtención en cada momento, de todas las prestaciones exigidas en su respectiva documentación técnica.

Se consideran específicamente los trabajos de mantenimiento objeto del presente pliego:

- Los propios de la conservación preventiva de la instalación, entendiéndose como mantenimiento preventivo el conjunto de trabajos de reposición, extracción, o sustitución de productos o piezas que el normal funcionamiento del elemento consume y que deben de llevarse a cabo de forma periódica para asegurar las condiciones de servicio; así como la inspección directa del estado y funcionamiento de los elementos, y aquéllas operaciones de limpieza que requieran alguna especialización por parte del personal de mantenimiento.

El Adjudicatario intervendrá directamente, sin necesidad de órdenes específicas de los técnicos de MADRID DESTINO en aquellas operaciones que requieran su actuación por la modalidad de mantenimiento preventivo.

El mantenimiento se realizará sobre la totalidad de los elementos estructurales y sistemas de las gradas, de acuerdo con las frecuencias que las reglamentaciones en vigor durante la prestación del servicio obligan para el control y mantenimiento de los elementos y sistemas, así como el Plan Básico de actuaciones y frecuencias que se expongan en el desarrollo de este Pliego.

En concreto, el mantenimiento debe alcanzar todos los elementos estructurales, instalaciones y equipamientos técnicos generales que a continuación se relacionan, de manera no exhaustiva:

- Estructura
- Mecanismos de rodadura
- Superficies de pavimento
- Asientos
- Barandillas
- Revestimientos
- Accionamientos
- Iluminación de emergencia, de pasillos y escalones
- Sistema hidráulico
- Etc...

El Plan de Mantenimiento preventivo y, en su caso, correctivo y conductivo, en cada una de las unidades, sistemas o equipos incluidos en el ámbito definido para el mantenimiento constituye la referencia básica para iniciar el programa de mantenimiento en las condiciones definidas en el presente Pliego de Prescripciones Técnicas. Dicho documento deberá contener, como mínimo, los siguientes apartados, que serán revisados y aprobados por el Responsable del contrato de MADRID DESTINO:

- Inventario de elementos y sistemas
- Libro de protocolo de inspección de Mantenimiento Preventivo
- Programa de inspecciones de Mantenimiento Preventivo
- Estadillo-registro de las inspecciones

De dicho documento se entregará una copia en soporte informático, compatible con el entorno "Windows", junto con el informe Cero establecido en el presente pliego.

Todos los trabajos y procedimientos de mantenimiento objeto de este contrato se atenderán a las recomendaciones de los fabricantes de las gradas, como a las recomendaciones emitidas por los organismos oficiales competentes, así como a la legislación vigente, obligándose el Adjudicatario a las gestiones y presentación de documentos que sean necesarios sobre el mantenimiento contratado.

La organización y administración de los servicios de mantenimiento corresponden al adjudicatario, sin perjuicio de que los responsables de MADRID DESTINO puedan en cualquier momento asignar prioridad a otros trabajos en función de las necesidades del servicio.

6. ESTRUCTURA DE LA GESTIÓN DEL SERVICIO.

En este apartado se recogen aspectos y requerimientos organizativos asociados al desarrollo de los trabajos objeto del presente pliego y que es preceptivo por la empresa adjudicataria.

6.1. Modelo de Gestión del servicio.

6.1.1. Criterios generales.

En la realización de los trabajos previstos dentro del mantenimiento integral objeto del contrato, se contará con profesionales de cada uno de los sectores comprendidos, que a su vez estarán apoyados técnica y profesionalmente por la estructura de la empresa adjudicataria a la cual pertenecen.

El personal mínimo en plantilla deberá ser complementado con los oficios especializados que sean necesarios para la correcta ejecución de los trabajos. En cualquier caso, la Empresa Adjudicataria no podrá alegar como causa de retraso o imperfección de la ejecución de los trabajos la insuficiencia de la plantilla mínima a la que este Pliego obliga.

La empresa Adjudicataria está obligada al cumplimiento de las disposiciones vigentes en materia laboral, de Seguridad Social y de Prevención de Riesgos Laborales. Madrid Destino quedará eximido de toda relación laboral, económica o jurídica con el personal del Adjudicatario, así como con las empresas que pudieran establecer subcontratas con aquél.

La empresa adjudicataria deberá acreditar mediante declaración responsable la afiliación y el alta en la Seguridad Social de las personas trabajadoras destinadas a la ejecución del contrato. Esta obligación se extenderá a todo el personal subcontratado por la empresa adjudicataria principal destinada a la ejecución del contrato.

El perfil de los técnicos que atiendan este tipo de servicios, será el siguiente:

- Titulación reconocida en cada uno de los campos.
- Experiencia en trabajos de mantenimiento similares.
- Se podrá solicitar la vida laboral de los trabajadores.
- Conocimientos específicos de la instalación a gestionar y controlar durante el evento.

La falsedad en el nivel de preparación y conocimientos del equipo propuesto por la Empresa Adjudicataria, deducida de los conocimientos reales demostrados en la ejecución de los trabajos, puede implicar penalizaciones o incluso provocar la resolución del contrato.

Se admiten cambios puntuales justificados en el equipo con previo aviso de 15 días, y sólo si se sustituye cualquier miembro por otro con perfil de cualificación técnica igual o superior. La empresa adjudicataria debe tener en consideración el siguiente **organigrama funcional** para el desarrollo de su propuesta técnica del servicio de mantenimiento y explotación.

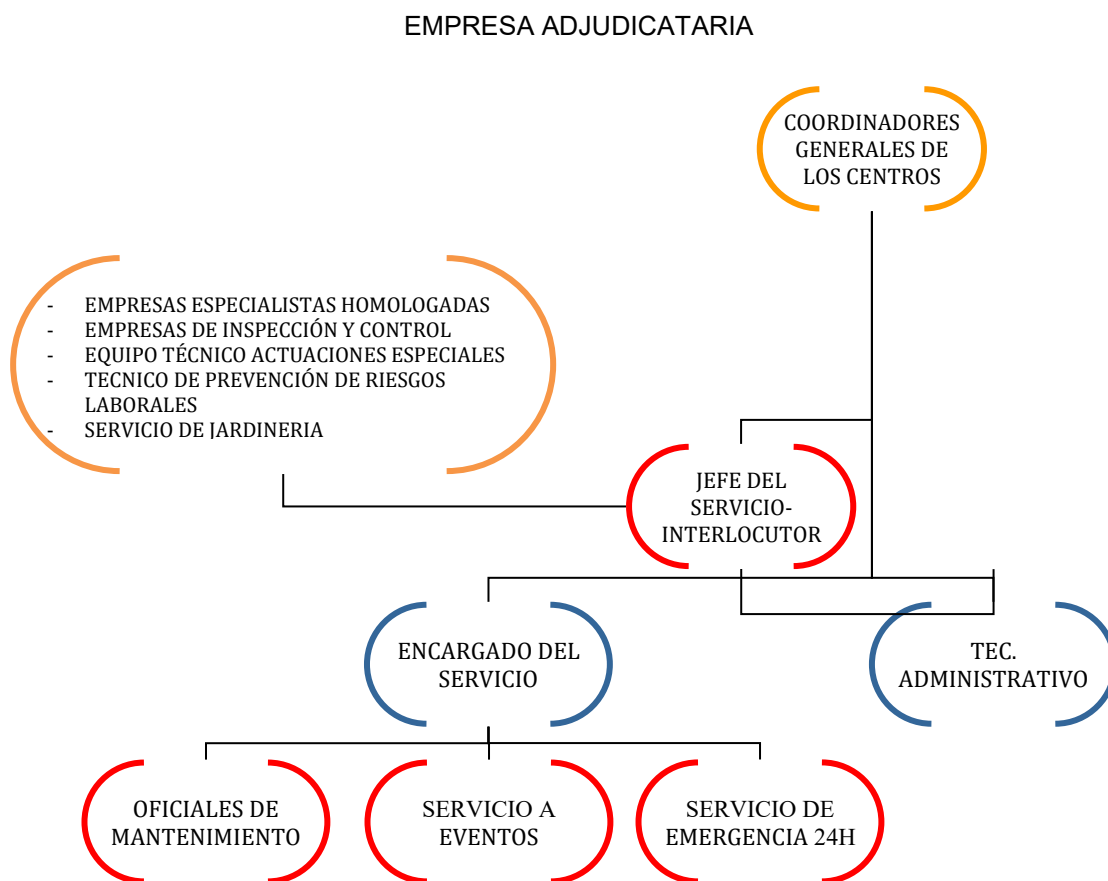

Fig. 1 Organigrama funcional.

INTERLOCUCIÓN

Para la prestación del servicio, el adjudicatario designará a la persona que actuará como interlocutor, encargándose de la coordinación del personal ofertado, elaboración de cuadrantes y de la supervisión de la prestación del Servicio, canalizando la información relativa al mismo, así como del asesoramiento a efectos de una mayor eficacia en su prestación.

Esta persona realizará tanto las funciones de interlocución con Madrid Destino como de jefe de servicio del contrato.

En ningún caso, la designación de dicho interlocutor supondrá coste adicional alguno para MADRID DESTINO.

En este sentido, el adjudicatario se compromete a facilitar la identidad de este interlocutor, juntamente con los datos necesarios para su fácil localización, especialmente número de teléfono móvil y correo electrónico, antes del comienzo de la prestación del Servicio.

Este interlocutor deberá estar fácilmente localizable no sólo de lunes a viernes sino los fines de semana y festivos, para poder atender los imprevistos que se produzcan durante la prestación del Servicio.

El interlocutor deberá mantener una comunicación fluida con su personal respecto a cualquier tema directamente relacionado con la prestación del servicio, y además de personarse en los espacios cuando expresamente sea requerido, deberá en todo caso emitir un parte con las incidencias que, en su caso, hubieran podido existir en la prestación del Servicio.

EI INTERLOCUTOR DE LA MERCANTIL ADJUDICATARIA se encargará de controlar los aspectos laborales de la mercantil adjudicataria y mantendrá informado al responsable del contrato de Madrid Destino de su desarrollo, realizando entre otras las siguientes actuaciones:

- Actuará como **interlocutor** de la adjudicataria frente al responsable del contrato de Madrid Destino, estableciendo la comunicación necesaria entre el Madrid Destino y el equipo de trabajo que se haya adscrito en relación a todos aquellos aspectos relacionados con la ejecución y desarrollo del contrato.
- Deberá **organizar** todos los aspectos relativos al régimen de turnos, descansos, horarios, sustituciones, vacaciones, licencias o cualquier otra de naturaleza análoga, del personal adscrito al desarrollo del servicio contratado, debiendo para ello realizar la coordinación que sea necesaria con Madrid Destino al objeto de conseguir una adecuada y correcta ejecución de la prestación que se haya pactado.
- **Supervisar** que el personal encargado de la ejecución del contrato realiza un correcto desempeño de los trabajos asignados, realizando la validación de las tareas que deban ser ejecutadas.
- Será el encargado de **dirigir el trabajo del personal** adscrito al contrato, debiendo dar las órdenes, encomiendas o instrucciones de trabajo que sean imprescindibles para la ejecución de la actividad contratada.
- **Distribuirá el trabajo** entre el personal adscrito al contrato, buscando la máxima eficacia en la ejecución del mismo.
- **Realizará la planificación, gestión y seguimiento** de las tareas y de las incidencias que puedan surgir en el desarrollo de la prestación.
- **Vigilará las posibles incidencias** y anomalías que se produzcan a efectos de promover su resolución y evitar su repetición.
- **Controlará la asistencia** al puesto de trabajo del personal adscrito al desarrollo del servicio.
- **Informará** a Madrid Destino sobre las **variaciones**, ya sean con carácter ocasional o permanente, que se produzcan en el equipo de trabajo que esté adscrito a la prestación pactada.

Durante todo el periodo de ejecución del contrato, la mercantil adjudicataria deberá cumplir con la normativa en materia de Prevención de Riesgos Laborales y, específicamente, los protocolos de seguridad y salud COVID-19 que indiquen las autoridades sanitarias o, en su caso, lo que determinen

sus servicios de prevención, debiendo cumplir asimismo con las indicaciones que el personal de seguridad y técnicos de prevención de riesgos laborales de Madrid Destino, puedan darle.

El centro de operaciones de la empresa adjudicataria estará ubicado en el centro y contarán con una zona de oficina, taller y almacén. Se tratan de espacios cedidos por Madrid Destino, que deberán acondicionar bajo su coste en caso de no estarlo. Madrid Destino no puede asegurar que estos espacios no cambien durante el período contractual.

El personal de la empresa adjudicataria deberá identificarse como personal externo.

Las características del servicio hacen necesario un vehículo tipo furgoneta en la instalación 2 que servirá para el desplazamiento del encargado por los distintos edificios en el seguimiento y control de los trabajos.

6.1.2. Medios personales – Perfiles profesionales.

A continuación, se describe el personal mínimo necesario para la ejecución del servicio objeto del presente pliego.

6.1.2.1. Jefe(a) del servicio.

La Empresa Adjudicataria durante el período de vigencia del contrato, designará un jefe(a) de servicio responsable máximo de la empresa, que formará parte al mismo tiempo del personal técnico titulado adscrito al servicio. Dicho Jefe(a) de servicio ejercerá todas las funciones de control, supervisión y gestión técnica de los recursos propios y los que se establezcan como apoyo a los servicios generales de los edificios objeto del contrato (control de consumos energéticos, subcontratos de empresas externas, etc.).

Este representante tendrá como mínimo titulación de Ingeniero técnico industrial, con experiencia demostrable de al menos 10 años en dirección de contratos de características similares, en seguimiento y control de trabajos de mantenimiento de edificios e instalaciones, con amplios conocimientos técnicos en instalaciones, capacidad de liderazgo y gestión de responsabilidades. Será presentado el curriculum al iniciarse el servicio por la empresa adjudicataria,

Entre sus funciones se encuentran:

- Participación en todas las reuniones a las que le convoque Madrid Destino.
- Disposición de poder de decisión suficiente para adquirir los compromisos necesarios delante Madrid Destino en cuanto a alcance y plazos.
- Velar por el continuado cumplimiento de la normativa vigente en todos sus aspectos.
- Garantizar que la prestación de los servicios se corresponde a las exigencias del contrato.
- Asegurar que el plan de prevención, previamente definido, continúa siendo el adecuado a las condiciones de trabajo durante todo el periodo de vigencia del contrato
- Asesoramiento a Madrid Destino referente a nuevas inversiones, sobre la normativa vigente en instalaciones y en materia de eficiencia energética y continuidad de suministro (electricidad y clima)
- Análisis del funcionamiento de los principales equipos de la instalación, detectando desviaciones para ejercer en caso necesario los derechos de garantía.
- Supervisión global del trabajo de su propia empresa dentro de los edificios que formen parte del contrato y seguimiento del cumplimiento del programa de mantenimiento preventivo y de las actuaciones de mantenimiento correctivo y sustitutivo, ampliaciones o reformas.

- Solución de contenciosos o problemáticas técnicas establecidas entre Propiedad y los otros agentes que intervienen en la explotación del edificio (subcontratas, mantenedores, fabricantes).
- Explotación y coordinación del sistema GMAO, actualizando su contenido en función de la dinámica del propio edificio.
- Validación del contenido y generación de las órdenes de trabajo derivadas del GMAO, así como la posterior verificación del correcto cumplimiento de las mismas.
- Actualización de toda la documentación técnica referente a las instalaciones del edificio.
- Gestión con fabricantes de las garantías de los equipos instalados en el edificio.
- Apoyo técnico y logístico en las actuaciones correctivas, así como elaboración de los informes correspondientes.
- Gestión y custodia del libro de mantenimiento.
- Presencia durante la realización de las inspecciones obligatorias normativas y resolución de los defectos resultantes hasta tener la comunicación oficial por escrito de su completa resolución.
- Elaboración de informes para la supervisión y control de la ejecución del mantenimiento, así como de los mantenimientos contratados a empresas externas.
- Supervisión de las programaciones internas de operarios para satisfacer las demandas del servicio de mantenimiento y explotación.
- Asistencia a las visitas periódicas de organismos certificadores y velar porque el desarrollo del contrato siga las prescripciones establecidas por dichas certificaciones y los procedimientos vigentes de Madrid Destino.
- Coordinación de la realización de actividades de mantenimiento preventivo, conductivo, correctivo, con la programación de eventos de Madrid Destino.
- Seguimiento y control del cumplimiento de las condiciones de seguridad establecidas por la ley de riesgos laborales.
- Servicio de guardia 24h/día mediante teléfono móvil.

Se podrá requerir su presencia por los responsables de Madrid Destino, en cualquier momento, dentro o fuera de ella. Habrá como mínimo una reunión mensual para la supervisión del servicio,

6.1.2.2. Técnico Administrativo.

El contrato contará con un(a) técnico administrativo quién tendrá a su cargo todos los trabajos de control y organización de los documentos que el servicio integral de mantenimiento genere y la explotación y manejo del sistema de Gestión de Mantenimiento (GMAO), con experiencia demostrable de al menos 5 años.

Entre sus funciones se encuentran:

- Control y seguimientos de pedidos de material y niveles de stock de recambios.
- Soporte en la gestión del personal y organización de recursos y turnos.
- Introducción y cierre de órdenes de trabajo programado en el GMAO.
- Control de facturación.
- Soporte en la redacción de informes.
- Atención al cliente (Avisos, peticiones de usuarios y arrendatarios)
- Control y organización documental.
- Otros.

6.1.2.3. Encargado(a) del Servicio.

Se contará con un encargado(a) quién realizará los trabajos de vigilancia y conducción de las

instalaciones, efectuando la toma de datos manuales que se requieran y los ajustes y pequeñas reparaciones encaminadas a mantener un nivel de confort y atención a los usuarios.

Dependerá directamente del Responsable del Servicio, del que recibirá instrucciones y al que reportará los resultados de su actividad, manteniéndole informado de cualquier incidencia o anomalía que se produzca, con independencia de que la situación requiera o no la intervención de su superior. Una vez finalizadas las tareas diarias de Mantenimiento Conductivo, desarrollará tareas de Mantenimiento Preventivo y Correctivo.

Tendrá experiencia demostrable de al menos 10 años en instalaciones generales de edificios con capacidad de coordinación y liderazgo de equipos de trabajo, actitud pro activa y colaborativa. Cumplirá con los requerimientos legales de cualificación del personal en tareas de climatización, electricidad y prevención de riesgos laborales, debiendo tener los carnets o títulos oficiales que así lo certifiquen y que deberán presentar a Madrid Destino durante el primer mes del contrato.

Entre sus funciones se encuentran:

- Planificación y control de la ejecución de las órdenes de trabajo.
- Planificación de los turnos de trabajo, del calendario y de las actividades diarias del personal de mantenimiento.
- Conducción del puesto de control BMS y centrales de incendios mediante la revisión de los parámetros de funcionamiento de la instalación y la correcta interpretación de las alarmas y sus correspondientes acciones correctoras.
- Ejecución de las órdenes de mantenimiento programado de forma compaginada con la coordinación del resto del equipo.
- Resolución de averías e incidencias, mantenimientos correctivos y sustitutivos.
- Supervisión del estado de orden y limpieza de las dependencias de uso del personal de mantenimiento.
- Control y seguimiento del stock de recambios.
- Control de las herramientas y aparatos.
- Supervisión de los trabajos de las empresas externas durante la ejecución de los mantenimientos contratados.

Se prestará el servicio con un horario mínimo de lunes a viernes de 09:00 a 18:00 horas.

6.1.2.4. Oficiales de Mantenimiento Preventivo y Correctivo.

Desarrollarán las operaciones previstas en las gamas de mantenimiento preventivo, así como las actuaciones de mantenimiento correctivo y con experiencia demostrable de al menos 5 años.

Dependerán directamente del Encargado del Servicio, del que recibirán instrucciones y al que reportarán los resultados de su actividad, manteniéndole informado de cualquier incidencia o anomalía que se produzca.

En el mantenimiento técnico de las instalaciones, el personal que preste sus servicios será polivalente o asegurar que el personal técnico cubra todas estas especialidades:

- Electricidad.
- Construcción.
- Climatización.

- Sistemas de Ventilación.
- Fontanería y Saneamiento.
- Sistemas de control de instalaciones.
- Protección Contra Incendios (formación reglamentaria según Real Decreto 513/2017, de 22 de mayo).
- Otros.

Cumplirán los requerimientos legales de cualificación del personal en tareas de climatización, electricidad y prevención de riesgos laborales, debiendo tener los carnets o títulos oficiales que así lo certifiquen y que deberán presentar a Madrid Destino al inicio del servicio.

Durante todo el calendario laboral del año, habrá en total un mínimo de:

Complejo Multifuncional Caja Mágica. La dedicación horaria de los oficiales de mantenimiento ordinario será de lunes a viernes laborables (según Convenio del metal) en los siguientes horarios:

Edificio.	Turno	Nº de Oficiales	Horario
Complejo Caja Mágica	Mañana	3	7:00 a 15:00
	Tarde	2	14:00 a 22:00

La empresa adjudicataria deberá asegurar este servicio durante la vigencia del contrato, lo que incluye la sustitución del personal adscrito al servicio en períodos vacacionales.

6.1.2.5. Personal de servicio de Jardinería.

La empresa adjudicataria aportará el personal necesario con las funciones adecuadas y la formación necesaria para cumplir con todas las obligaciones contractuales.

Madrid Destino no abonará cantidad alguna por el personal adicional que el Adjudicatario se viera obligado a aportar para el cumplimiento de los requisitos contractuales.

El Adjudicatario deberá cumplir con las obligaciones contractuales sin que tal cumplimiento se pueda afectar por el personal que pudiera causar baja por enfermedad o ausentarse por vacaciones, permisos retribuidos o cualesquiera otros motivos.

Madrid Destino se reserva el derecho a desestimar en cualquier momento, al personal aportado por el Adjudicatario que no cumpla las condiciones adecuadas o que no se le considere adecuado por los motivos que Madrid Destino pueda estimar razonables. En este caso, el Adjudicatario procederá de inmediato a la sustitución del personal desestimado. En ningún caso, el responsable del contrato de Madrid Destino, intervendrá en los procesos de selección del personal de la adjudicataria.

Se cuenta con personal a **subrogar** para *el mantenimiento de los jardines, limpieza exterior y del lago* del Complejo Caja Mágica.

Para la estimación de costes la empresa Licitadora deberá contar que el siguiente personal a subrogar

inicial	CATEGORÍA	ANTIGÜEDAD	COMPLEMENTO*	JORNADA	CONTRATO
DBS	ENCARGADO	09/12/2002	387,00 €/mes	Completa	100
JDG	OFICIAL JARDINERO	02/06/2003		Completa	100
IC	AUXILIAR JARDINERÍA	21/05/2015		Completa	100

* Complemento mensual en 12 pagas

El personal está adscrito al Convenio Estatal de Jardinería
El horario de los trabajadores es de 7:30 a 15:30 de lunes a viernes

6.2. Prevención de Riesgos laborales.

La Empresa Adjudicataria asume la coordinación en materia de Seguridad y Salud y todas las responsabilidades inherentes contempladas en la “Ordenanza General de Seguridad e Higiene en el Trabajo”.

La empresa adjudicataria tiene la obligación de adoptar las medidas de seguridad y salud en el trabajo que sean obligatorias para prevenir de manera rigurosa los riesgos que puedan afectar a la vida, integridad y salud de las personas trabajadoras.

Asimismo, deberá acreditar el cumplimiento de las obligaciones siguientes.

- La evaluación de riesgos y planificación de la actividad preventiva correspondiente a la actividad contratada.
- La formación e información en materia preventiva a las personas adscritas a la ejecución del contrato.
- El justificante de la entrega de equipos de protección individual que, en su caso, sean necesarios.

La empresa adjudicataria deberá acreditar el cumplimiento de estos extremos mediante la presentación durante los primeros quince días desde el inicio del contrato, de:

- La evaluación de riesgos y planificación de la actividad preventiva
- Plan de formación a desarrollar durante la vigencia del contrato.
- Justificante de entrega de EPIS a los trabajadores.

Es condición especial de ejecución que la empresa adjudicataria designe una persona de contacto, vinculada a la empresa y con formación específica en la materia, para la supervisión y control de la aplicación de las condiciones de seguridad y salud laboral exigibles así como para detección de las posibles incidencias que surjan en este ámbito.

Con el fin de dar cumplimiento a esta condición especial de ejecución la empresa adjudicataria, al inicio de la ejecución del contrato deberá comunicar a la persona responsable del contrato la persona de contacto designada. La empresa adjudicataria deberá aportar con sus informes mensuales de actividad un informe detallado sobre las actuaciones realizadas por aquella, con determinación de su contenido y alcance.

7. CONDICIONES COMPLEMENTARIAS A LA EJECUCIÓN DEL SERVICIO.

7.1. Gestión de la documentación técnica generada.

La Empresa Adjudicataria tendrá que mantener un registro de catálogos y las copias de los documentos de garantía de los materiales instalados, estando los originales custodiados por Madrid Destino.

Todas las actuaciones relativas al objeto del presente Pliego de Prescripciones Técnicas tendrán que quedar documentadas mediante las correspondientes órdenes de trabajo e informes. Esta documentación generada deberá contener de manera clara y legible, como mínimo, los siguientes datos:

- Fecha y hora de la actuación
- Descripción de la actuación
- Tipo de actuación o mantenimiento (preventivo, conductivo, correctivo o y sustitutivo)
- Materiales utilizados
- Recursos empleados
- Breve informe de las incidencias acontecidas
- Nombre y firma del técnico responsable de la actuación

Toda la documentación generada referente a los trabajos de mantenimiento programado tendrá que estar al día, correctamente archivada y a disposición de Madrid Destino o de sus representantes en el momento en que estos lo soliciten.

En aplicación de lo dispuesto en el Código de Buenas Prácticas en contratación sostenible del Ayuntamiento de Madrid, la versión física de los documentos exigidos al adjudicatario por parte de Madrid Destino, en cumplimiento de las obligaciones recogidas en el presente Pliego y el de Cláusulas Administrativas Particulares, se imprimirán preferentemente a doble cara, en blanco y negro, en papel preferentemente producido a partir de fibras recicladas y totalmente libres de cloro; asimismo cuando el soporte informático de dichos documentos sean CDs, éstos serán regrabables.

7.2. Informes

La Propiedad se reserva el derecho de solicitar a la Empresa Adjudicataria todos aquellos informes técnicos y de gestión que crea oportunos para garantizar el correcto desarrollo del servicio objeto del presente Pliego.

Al inicio del periodo del contrato, Madrid Destino convocará a la empresa adjudicataria para definir el contenido del informe técnico de mantenimiento buscando que éste aporte los datos más significativos y de interés para la Madrid Destino.

7.2.1. Informe técnico de mantenimiento.

Madrid Destino requiere la elaboración, dentro de los 10 primeros días de cada mes, de un informe técnico de mantenimiento que resuma la actividad desarrollada e intervenciones referentes al mes anterior, con indicación de los trabajos realizados de mantenimiento en todo su alcance/gamas de mantenimiento objeto del contrato.

El informe técnico de mantenimiento deberá contener, como mínimo, la siguiente información:

- Estado de situación del mantenimiento programado
- Histórico de averías y/o anomalías donde se detallará el estado en el cual se encuentran
- Relación de horas de mantenimiento por cada tipo de trabajo

- Justificación de los trabajos no realizados
- Planning de las operaciones de mantenimiento para el siguiente mes
- Resumen energético con las mediciones de consumo realizadas.
- Correctivos realizados > 500€
- Avisos o solicitudes de usuarios.
- Revisiones por empresas externas especialistas.
- Planificación de correctivos para el siguiente mes.
- Acciones Formativas realizadas. según punto 6.2 del presente pliego
- Actuaciones realizadas PRL según punto 6.3 del presente pliego
- Otros.

Al inicio del periodo del contrato. Madrid Destino convocará a la empresa adjudicataria para definir el contenido del informe técnico de mantenimiento buscando que éste aporte los datos más significativos y de interés para la Madrid Destino.

7.2.2. Informe técnico de eventos.

La adjudicataria deberá presentar los informes técnicos de eventos al finalizar cada evento según descripción punto 5.1.4 “Apoyo a eventos incluido en el presupuesto base de licitación” del presente pliego.

7.3. Listado de recambios, fungibles y herramientas.

La Empresa Adjudicataria se responsabilizará de la adquisición y el suministro de los recambios (singulares y/o usuales), fungibles y herramientas necesarias para cumplir con las especificaciones del presente Pliego de Prescripciones Técnicas.

A continuación, se define un conjunto de recambios y fungibles que se consideran necesarios para una correcta y fiable ejecución del mantenimiento y funcionamiento del edificio.

Este listado, corresponde a un listado enunciativo y no limitativo de mínimos, diferenciando entre recambios singulares y usuales, fungibles / consumibles

7.3.1. Listado de recambios singulares.

Los recambios singulares se definen como todos aquellos materiales que por sus características suponen un coste no despreciable y que sean susceptibles a ser sustituidos por causas extraordinarias. Ejemplos de recambios singulares podrían ser materiales tales como, interruptores automáticos de calibre superior a 40 A, seccionadores, servomotores, detectores de incendios, valvulería, compuertas, elementos de difusión, bombas, luminarias singulares, baterías, luminarias de emergencia etc.

La empresa adjudicataria deberá disponer de un almacén, en los espacios habilitados para ello en los centros, con un mínimo de estos elementos para garantizar el cumplimiento de los tiempos de respuesta y de disponibilidad incluida del presente pliego. El coste de la adquisición y almacenaje de dichos elementos correrá a cargo de la empresa mantenedora.

Todo el material deberá estar certificado, homologado y ser óptimo para la función que desempeñe, manteniendo la misma marca y modelo del existente. En caso de tener que variar marca o modelo, por causa justificada, se deberá demostrar la idoneidad de los materiales propuestos.

La empresa licitadora deberá presentar en su oferta un listado de recambios singulares disponibles en su almacén

7.3.2. Listado de recambios usuales.

Se entiende por recambios usuales todo aquel material de repuesto necesario para poder solucionar pequeñas averías de forma rápida y que no suponen un elevado coste. Ejemplos de recambios usuales podrían ser materiales tales como lámparas, interruptores automáticos de poco calibre (menor o igual a 40 A), correas de ventiladores, tomas de corriente, interruptores de alumbrado, termómetros y manómetros de esfera, mecanismos de cisternas y fluxores etc.

La Empresa Adjudicataria deberá confeccionar en su oferta un listado de los recambios usuales y el número de ellos que se consideren necesarios para garantizar el cumplimiento de los tiempos de respuesta y de disponibilidad incluida en el presente Pliego.

El coste de la adquisición y almacenaje y suministro de dichos elementos correrá a cargo de la empresa mantenedora.

Todo el material deberá estar certificado, homologado y ser óptimo para la función que desempeñe, manteniendo la misma marca y modelo del existente.

En caso de tener que variar marca o modelo, por causa justificada, se deberá demostrar la idoneidad de los materiales propuestos.

El suministro de los recambios usuales necesarios para atender las necesidades del mantenimiento y explotación del edificio, debe ir a cargo de la Empresa Adjudicataria.

7.3.3. Listado de fungibles y consumibles.

Se define como material fungible, todo aquel pequeño material o elementos que se caracterizan por poseer una corta vida útil o un reducido coste en condiciones normales de funcionamiento.

Referente a los consumibles, estos se definen como todo aquel material utilizado en los procesos de funcionamiento o mantenimiento de las instalaciones y que han de reponerse de forma continua y periódica.

Como referencia se presenta un listado de fungibles y consumibles. En cualquier caso la empresa mantenedora deberá asegurar los fungibles y consumibles necesarios para un correcto desarrollo del servicio.

- Bridas de poliamida
- Pequeñas bombillas
- Regletas derivación diversos tamaños
- Juntas y conectores para cuadros eléctricos
- Cinta aislante varios colores
- Pequeña tornillería (tornillos, clavos, pernos, tacos, remaches, arandelas, etc.)
- Cableado varias secciones para interior de cuadros eléctricos y reparación en mecanismos BT
- Pequeña aparamenta eléctrica (contactores, fusibles, etc.)
- Cableado diverso para cuadros y elementos de PCI, seguridad y comunicaciones
- Material diverso para soldaduras (electrodos, rollo estaño/plata, varilla de plata, pasta para soldar, etc.)

- Agua destilada
- Aceite lubricante para motores y compresores (grupos electrógenos, SAIs, grupo de presión PCI, grupos hidráulicos, etc.)
- Líquido anticongelante Glicol
- Pintura y barnices de todos los tipos necesarios para cubrir las necesidades del edificio.
- Trapos de limpieza y disolvente universal
- Cinta adhesiva aluminio.
- Cinta adhesiva espuma elastomérica
- Cinta americana
- Cola impacto, cola epoxi, cola de armaflex y adhesivo PVC
- Siliconas
- Salmuera y filtros varios para planta tratamiento de agua y descalcificadores
- Teflón
- Juntas de goma para estanqueidad de aparatos sanitarios
- Filtrina para climatizadores y otras unidades de tratamiento de aire
- Grasa para rodamientos y ejes mecánicos
- Conducto flexible de aluminio
- Gas refrigerante de distinta clase para recarga de bombas de calor, splits y VRV.
- Rollo de alambre galvanizado
- Cristales para pulsadores de incendio (7,5cm x 4 cm)
- Paquetes de cemento, cemento rápido, mortero y yeso
- Rollo de plástico transparente para protección
- Pasta detectora de agua en gasóleo
- Otros.

La Empresa Adjudicataria debe completar este listado con aquellos fungibles y consumibles no especificados y que se consideren necesarios para garantizar el cumplimiento de los tiempos de respuesta y de disponibilidad incluida en el Pliego.

Todo el material deberá estar certificado, homologado y ser óptimo para la función que desempeñe, manteniendo la misma marca y modelo del existente.

En caso de tener que variar marca o modelo, por causa justificada, se deberá demostrar la idoneidad de los materiales propuestos.

La adquisición, almacenaje y suministro, de los materiales fungibles y consumibles necesarios para atender las necesidades del mantenimiento y explotación del edificio, debe ir a cargo de la Empresa adjudicataria.

7.3.4. Listado de máquinas y herramientas.

Se debe aportar y mantener en perfecto estado las herramientas, maquinaria, equipos y aparatos homologados de medida, necesarios para el correcto desarrollo del objeto del presente Pliego.

También se deben aportar los elementos de acceso como escaleras, aparatos de elevación y todo aquello que sea necesario para realizar las tareas de mantenimiento, así como cualquier medio auxiliar necesario para la prestación de los distintos tipos de servicios objeto del presente Pliego.

El listado de máquinas-herramientas se desarrolla de forma enunciativa y no limitativa se compone cómo mínimo de:

Equipamiento General:

- Mono de trabajo, botas, guantes, gafas y en general los EPI's correspondientes.
- Linternas de alta potencia y baterías recargables.
- Escaleras de 2 metros por 3 tramos
- Escaleras de seis peldaños más bandeja.
- Torre de 6m con ruedas para trabajos de altura.
- Caja de herramientas para Operario de cada especialidad.
- Medios de elevación mecánicos (en el caso de que fueran necesario)

Equipamiento Específico:

- Destornillador busca-polos
- Destornillador de lamas, plano y estrella de varias medidas
- Polímetro
- Pinza amperimétrica
- Soldador 40 W y desoldador
- Soldador de cobre
- Tijeras y navaja electricista
- Flexómetro de 5m.
- Pelacables
- Lápiz de carpintero
- Martillo de nylon y de bola
- Alicates de corte, universales y de punta fina
- Corta tubo y corta frío
- Llave inglesa y llave grifa
- Llave de carraca
- Linterna pequeña de led
- Lima plana y de media caña
- Juego de llaves planas y de tubo de varias medidas
- Juego de tropetador para tubos
- Juego de llaves hallen de varias medidas
- Juego de calibres
- Nivel
- Espátula y Brochote pequeño
- Arco de sierra Palmera
- Cuter
- Botador cilíndrico
- Granete
- Taladradora y juego mixto de brocas (pared, madera y metal)
- Sierra Circular
- Radial
- Atornilladora
- Lijadora
- Soplador de aire caliente
- Pistola termo fusible
- Compresor de aire
- Caladora
- Crimpadora de cables

- Máquina de agua a presión tipo KARCHER
- Bomba de achique para aguas sucias
- Grupo electrógeno portátil
- Ventosa para suelo técnico

Aparatos de medida y control:

- Anemómetro de hilo caliente
- Anemómetro de pala electromecánico
- Tacómetro de lectura digital
- Termómetro eléctrico digital para lectura de fluidos canalizados
- Termohigrómetro de lectura digital para ambiente
- Sonómetro
- Busca fugas de gas
- Bomba de vacío
- Juego de puentes manométricos
- Bascula y recuperador de gas refrigerante
- Kit para lecturas de magnitudes eléctricas:
- Multímetro
- Medidor de tierras
- Medidor de aislamientos
- Tenazas de detección de corrientes de fugas
- Analizador de redes eléctricas portátil
- Medidor de campo electromagnético
- Comprobador de fases
- Comprobador luxómetro
- Cámara para análisis termográfico
- Analizador de vibraciones no intrusivo
- Comprobador de alineación de ejes
- Medidor de válvulas T&A
- Percha extensible con extractor para pruebas de detectores de humos tipo iónico ó fotoeléctrico con gas de comprobación ecológico y con función de testado y limpieza de detectores.
- Pértiga métrica reglada para medir el nivel de combustible en depósitos de gasóleo.
- Báscula de extintores.

Todos los equipos suministrados deberán cumplir la legislación vigente. En el caso de que fueran necesarias acreditaciones, carnets de manipulación, seguros, revisiones, mantenimientos, medios de seguridad, etc. Serán contempladas y asumidas por la empresa mantenedora.

Se deberá disponer de todo el equipamiento, herramientas y aparatos de medida, actualizados, calibrados y asignados al servicio. Dicho punto se deberá acreditar con el debido certificado de calibración.

La Empresa Licitadora deberá presentar anexo a su oferta técnica un listado con estos y otros equipos y herramientas a aportar por dicha empresa para el correcto cumplimiento del Plan de Mantenimiento y Explotación. Este anexo no se tomará en consideración a efectos del cómputo de hojas establecido en el anexo 1 del Pliego de Cláusulas Administrativas particulares.

7.3.5. Medios de comunicación.

Se debe disponer de los medios de comunicación eficaces, tanto para comunicaciones internas entre personal del servicio de mantenimiento, así como para comunicaciones entre el personal interno y el personal responsable de Madrid Destino.

En este sentido, se deben poner a disposición del servicio el número de terminales de comunicación (teléfonos móviles, “walkies”, etc.) compatibles con las infraestructuras del edificio y que se consideren necesarios para la correcta prestación del servicio contratado previa aprobación de Madrid Destino.

8. ASESORAMIENTO

Se incluye en el contrato el asesoramiento técnico a MADRID DESTINO en las siguientes materias:

- Seguridad de las instalaciones y adaptación a la normativa vigente.
- Previsión de posibles problemas, averías o incidencias graves en las instalaciones.
- Informar y colaborar en la actualización del programa de mantenimiento a realizar, indicando detalladamente los cambios y actualizaciones del inventario de los equipos a mantener, así como el tipo de mantenimiento y actividades a realizar en cada ocasión.
- Propuestas de optimización para un mejor aprovechamiento y rendimiento económico de las instalaciones y de su eficiencia de funcionamiento.
- Propuestas de optimización para la mejora de la contratación con empresas suministradoras de electricidad, gas o agua.
- Análisis y previsión de costes de reposición de instalaciones y cuadros de amortización
- Solicitud de permisos y licencias.
- Prestación de apoyo técnico y presencial en aquellas inspecciones, auditorías medioambientales y auditorías técnicas que se realicen en los edificios objeto del contrato.
- Cualesquiera otras tareas de gestión técnica necesarias para el adecuado mantenimiento de los edificios.

9. ASPECTOS DE CALIDAD Y MEDIOAMBIENTALES.

La empresa adjudicataria deberá presentar las acreditaciones, los certificados y permisos necesarios, así como especificaciones y fichas de seguridad de los materiales y productos empleados en las instalaciones, documentando sus posibles emergencias medioambientales en la utilización.

Los residuos generados durante las labores del servicio, deberán manipularse correctamente y retirarse al punto limpio de forma inmediata mediante un sistema de recogida selectiva, que permita la separación de los materiales valorizables para incorporar a los contenedores habilitados a tal efecto en el centro, en cumplimiento de la Ley 22/2011 de Residuos y Suelos Contaminados, Ley 5/2003, de 20 de marzo, de Residuos de la Comunidad de Madrid, Ordenanzas Municipales y demás legislación vigente. El abandono, vertido o eliminación incontrolada de residuos y toda mezcla a dilución de residuos que dificulte su gestión, así como el incumplimiento de estas obligaciones o la ocultación o falseamiento de datos y certificados exigidos por la normativa aplicable, será a cargo de la adjudicataria, tomando las acciones legales oportunas en la materia.

Está prohibido el almacenaje de materiales o residuos peligrosos producidos en cualquier espacio de Madrid Destino no habilitado para tal fin, así como la mezcla de diferentes categorías de residuos peligrosos, vertido o eliminación incontrolados, debiendo gestionarse por parte de la contrata de forma inmediata a su generación, como “Poseedor” del residuo, según se establece en la Ley 22/2011 de Residuos y Suelos Contaminados, mediante su envasado, etiquetado, cumplimentación de libro de registro, Declaración de Residuos, Alta como Productor de Residuos Peligrosos, documento de

aceptación y documento de control y seguimiento de residuo con identificación, cantidades retiradas, autorización de del transportista y gestor.

10. RESPONSABILIDAD

El adjudicatario será responsable de todos los daños y perjuicios directos e indirectos que se causen a terceros y/o al personal de MADRID DESTINO, incluido el lucro cesante y el daño emergente, como consecuencia de su culpa o negligencia y/o de las personas que, por cuenta de la misma, intervengan en la ejecución material de la presente contratación.

Asimismo, la Sociedad se compromete a satisfacer el importe de todos los desperfectos ocasionados por culpa o negligencia imputable a la misma y/o al personal por cuenta de la misma y/o bajo su responsabilidad, a los espacios o lugares donde el servicio sea prestado.

La empresa adjudicataria deberá adoptar las medidas oportunas para evitar que de la ejecución del contrato puedan derivarse daños al personal de MADRID DESTINO, a los empleados municipales y a los ciudadanos en general.

11. SEGURIDAD Y PREVENCIÓN DE RIESGOS LABORALES

La entidad adjudicataria adoptará las medidas de seguridad y salud en el trabajo que sean obligatorias, para prevenir de manera rigurosa los riesgos que puedan afectar a la vida, la integridad y salud de las personas trabajadoras.

Asimismo, deberá acreditar, entre otras, el cumplimiento de las obligaciones siguientes:

- La evaluación de riesgos y planificación de la actividad preventiva correspondiente a la actividad contratada.
- La formación e información en materia preventiva a las personas adscritas a la ejecución del contrato.
- El justificante de la entrega de equipos de protección individual que, en su caso, sean necesarios.

De conformidad con lo anterior, el adjudicatario está obligado a respetar y cumplir la normativa vigente en materia laboral, de seguridad social, de integración social de minusválidos y de prevención de riesgos laborales, conforme a lo dispuesto en la Ley 31/1995, de 8 de noviembre, sobre Prevención de Riesgos Laborales y en el Reglamento de los Servicios de Prevención, aprobado por Real Decreto 39/1997, de 17 de enero. Igualmente es de aplicación el Real Decreto 773/1997, 30 de mayo sobre disposiciones mínimas de seguridad y salud relativas a la utilización por los trabajadores de equipos de protección individual, así como el Real Decreto 171/2004, de 30 de enero, de coordinación de actividades empresariales, y toda aquella normativa que sea de aplicación y/o se promulgue durante la vigencia del presente procedimiento de contratación.

El adjudicatario deberá informar y formar adecuadamente a los trabajadores que de él dependan, de los riesgos derivados de la concurrencia de actividades empresariales, informándoles de las instrucciones que reciba de MADRID DESTINO en esta materia y de las medidas de protección y prevención.

12. CONFIDENCIALIDAD Y PROTECCIÓN DE DATOS

El adjudicatario se responsabilizará de mantener las medidas de seguridad (confidencialidad y disponibilidad) relativas a los teléfonos de contacto, contraseñas, localización de llaves, accesos y planos y demás datos relacionados con la prestación del servicio.

Los integrantes del equipo, tanto si se incorporan inicialmente con dedicación exclusiva como si lo hacen coyunturalmente en cualquier otro momento, deberán presentar declaración responsable sobre su participación en el proyecto, comprometiéndose a no utilizar la información del servicio para otros fines que no sean estrictamente los asociados a la prestación del mismo.

En todo caso el adjudicatario quedará obligado a garantizar el secreto de las comunicaciones amparado por la Constitución (artículo 18), así como al cumplimiento de la Ley Orgánica 15/1999 de 13 de diciembre, de Protección de Datos de Carácter Personal, en el Reglamento de medidas de seguridad de ficheros automatizados que contengan datos de carácter personal, aprobado por Real Decreto 994/1999 de 11 de Junio, y en la restante normativa sobre esta materia.

13. CLÁUSULAS SOCIALES Y CONDICIONES ESPECIALES DE EJECUCIÓN.

De conformidad con lo establecido en el Decreto de 19 de enero de 2016 del Delegado de Gobierno de Economía y Hacienda por el que se aprueba la Instrucción 1/2016, relativa a la incorporación de cláusulas sociales en los contratos celebrados por el Ayuntamiento de Madrid, sus organismos autónomos y entidades del sector público municipal, serán de obligado cumplimiento por el adjudicatario las cláusulas sociales establecidas en el presente pliego y que se relacionan a continuación.

El incumplimiento de las mismas generará la imposición de penalidades de conformidad con en el Pliego de Cláusulas Administrativas Particulares, (Apartado 28 del Anexo I).

1.- El adjudicatario del contrato estará obligado a que los bienes o servicios **objeto del contrato** hayan sido producidos o se desarrollen respetando las *normas sociolaborales vigentes en España y en la Unión Europea o de la Organización Internacional del Trabajo*.

En el cumplimiento del presente contrato se tendrá en cuenta lo establecido en la Convención de Naciones Unidas sobre los derechos de las personas con diversidad funcional, así como los criterios de accesibilidad universal y de diseño universal o diseño para todas las personas, tal como son definidos estos términos en el TRLGDPD.

Para su acreditación será necesaria una declaración responsable de la empresa.

2.- En toda documentación, publicidad, imagen o materiales especiales que, en su caso, deban aportar los licitadores o que sean necesarios para la ejecución del contrato, deberán hacerse un **uso no sexista del lenguaje**, evitar cualquier imagen discriminatoria de las mujeres o estereotipos sexistas y fomentar con valores de igualdad la presencia equilibrada, la diversidad y la corresponsabilidad.

Corresponderá a la persona responsable del contrato la comprobación del cumplimiento de esta obligación, a cuyo fin llevará a cabo la revisión de la cartelería y documentación, así como de cualquier otro soporte que garantice en cumplimiento de esta obligación.

3.- En materia de seguridad y salud laboral:

3.1 Adopción de las medidas prevista en materia de seguridad y salud en el trabajo:

La empresa adjudicataria tiene la obligación de adoptar las medidas de seguridad y salud en el trabajo que sean obligatoria para prevenir de manera rigurosa los riesgos que puedan afectar a la vida, integridad y salud de las personas trabajadoras.

Asimismo, deberá acreditar el cumplimiento de las obligaciones siguientes:

- La evaluación de riesgos y planificación de la actividad preventiva correspondiente a la actividad contratada.
- La formación e información en materia preventiva a las personas adscritas a la ejecución del contrato.
- El justificante de la entrega de equipos de protección individual que, en su caso sean necesarios.

De conformidad con lo anterior, el adjudicatario está obligado a respetar y cumplir la normativa vigente en materia laboral, de seguridad social, de integración social de minusválidos y de prevención de riesgos laborales, conforme a lo dispuesto en la Ley 31/1995, de 8 de noviembre, sobre Prevención de Riesgos Laborales y en el Reglamento de los Servicios de Prevención, aprobado por Real Decreto 39/1997, de 17 de enero. Igualmente es de aplicación el Real Decreto 773/1997, 30 de mayo sobre disposiciones mínimas de seguridad y salud relativas a la utilización por los trabajadores de equipos de protección individual, así como el Real Decreto 171/2004, de 30 de enero, de coordinación de actividades empresariales, y toda aquella normativa que sea de aplicación y/o se promulgue durante la vigencia del presente procedimiento de contratación.

3.2.- Adopción de las medidas necesarias para evitar que de la ejecución del contrato puedan derivarse daños al personal municipal o a los ciudadanos en general:

La empresa adjudicataria deberá adoptar las medidas siguientes a fin de evitar que de la ejecución del contrato puedan derivarse daños al personal de MADRID DESTINO, a los empleados municipales y a los ciudadanos en general:

- Entrega a cada trabajador que efectúe el servicio objeto del contrato de materiales y/o utensilios correctamente etiquetados.
- Formación en el reciclaje de residuos
- Señalización de instalaciones eléctricas.

4.- En materia de empleo:

Afiliación y alta en la Seguridad Social de las personas trabajadoras destinadas a la ejecución del contrato, así como de todas las sucesivas incorporaciones que puedan producirse.

El adjudicatario se compromete a tener asegurados a todos sus trabajadores que realicen el servicio, cubriendo incluso la responsabilidad civil que cualquier accidente pudiera ocasionar, así como dotar a las personas que ejecuten el suministro de todos los medios materiales referido a Seguridad y Salud Laboral que ordena la legislación vigente.

El adjudicatario deberá acreditar, mediante declaración responsa, la afiliación y el alta en la Seguridad Social de las personas trabajadoras destinadas a la ejecución del contrato. Esta obligación se extenderá a todo el personal subcontratado por la entidad adjudicataria principal, destinado a la ejecución del contrato. Para la acreditación del cumplimiento de esta obligación, la entidad adjudicataria

aportará una declaración responsable al efecto, al inicio del contrato, en la que se señale que las personas trabajadoras destinadas a la ejecución del mismo se encuentran afiliadas y dadas de alta en la Seguridad Social.

En todo caso, el responsable del contrato o en su caso el órgano de contratación podrá solicitar, cuando lo considere oportuno, la aportación de la documentación que acredite el contenido de la declaración responsable. En concreto y como mínimo, podrá efectuar la comprobación de las *condiciones laborales durante el periodo de ejecución del contrato*, exigida como condición especial de ejecución en el apartado 24 del Anexo al Pliego de Cláusulas Administrativas Particulares.

CONTROL DE EJECUCIÓN DE LAS CLÁUSULAS SOCIALES

El responsable del contrato supervisará el cumplimiento de las obligaciones que en relación a las cláusulas sociales impuestas a la empresa adjudicataria en el presente Pliego y en el Pliego de Cláusulas Administrativas Particulares, así como las que se deriven de la legislación social y laboral vigente.

Con carácter previo a la finalización del contrato, la empresa adjudicataria deberá presentar un informe relativo al cumplimiento de las obligaciones sociales que le fueran exigibles legal o contractualmente.

El incumplimiento de las mismas generará la imposición de penalidades de conformidad con en el Pliego de Cláusulas Administrativas Particulares, (Apartado 28 Anexo I).

14. ANEXOS

Anexo I. Inventario de Instalaciones.

Anexo II. Planes de Mantenimiento

Anexo III. Planos de Instalaciones.

Anexo IV. Cuadro de especialidades para eventos.

Anexo V. Cuadro de superficies.

POR MADRID DESTINO

CONFORME:

Responsable del Contrato
P.A

Órgano de contratación

EL ADJUDICARIO